PRIMER AÑO — Núm. 215 | PORTE PAGADO | Dirección, Redacción y Administración: AVENIDA DE MAYO 769 | Buenos Aires, Miércoles 16 de Agosto de 1916

Todas las cartas destinadas a la Redacción deben ser dirigidas al Director.

Como el diario no puede responsabilizarse por los manuscritos que se le envíen, ruega a los autores guarden copia de ellos.

Dirección Telegráfica: EPOCA, Buenos Aires

Teléfonos: Unión Telefónica 5194, Avenida.

La Epoca

PRECIOS DE SUSCRIPCION:

CAPITAL

$ m/n. Un mes 1.70 | $ m/n. Tres meses 5 | $ m/n. Seis meses 10 | $ m/n. Un año 20

PROVINCIAS

Un mes 2 | Tres meses 6 | Seis meses 12 | Un año 24

EXTERIOR

$ m/n Un mes 2 | $ m/n Tres meses 6 | $ m/n Seis meses 12 | $ m/n Un año 24

Número del día 0.08 — Número atrasado (dentro de los 30 días) 0.20 — De fechas anteriores 0.50.

LA EPOCA se envía directamente por correo a toda persona que lo pida acompañando el importe correspondiente. Los pedidos de suscripciones para el interior de la República se atenderán por cualquier número de días a razón de 0.08 por ejemplar

16 DE AGOSTO DE 1916

Anhelos y esperanzas

El país, enfermo de atonía y de vacilación en el gobierno, espera con verdadera ansiedad la iniciación del nuevo período presidencial. Pueden los políticos hacer sport alrededor de determinadas candidaturas; lo que la opinión aguarda con impaciencia, no es seguramente la designación de personas, sino el vigoroso impulso que ha de señalar el principio de una nueva era en la marcha de los negocios públicos. No se oculta que los nombramientos tendrán importancia, en cuanto acentuarán tendencias y propósitos, pero sobre todo y ante todo se cree firmemente que los nuevos dirigentes han de traer iniciativas y entusiasmos que coadyuven eficientemente al engrandecimiento nacional, poniendo término a un interinato tan prolongado cuanto infecundo.

Desde este punto de vista los políticos están, a nuestro juicio, profundamente equivocados. Algunos adversarios del radicalismo sueñan con errores y fracasos que habrán de encumbrarlos, no se sabe por qué medios, apenas se produzca la crisis en el nuevo gobierno. Vencidos por la opinión, desalojados de las posiciones que ocupaban, víctimas de un desprestigio que los acompaña hasta el ostracismo, sin antecedentes públicos suficientes para ejercitar un contralor severo e implacable como pretenden, toda esa chismografía de círculo y esas sordas amenazas de resistencia, producen un singular efecto en el país que trabaja, sufre y anhela, con derecho y justicia, su mejoramiento.

Pretender la prolongación de una campaña política que ha terminado irrevocablemente, es no comprender ni valorar los anhelos y las esperanzas de la nación.

Está abierto, y ha de permanecer abierto por largo tiempo, un paréntesis a la politiquería. Venga en buena hora el análisis de la acción que en el gobierno va a ejercitar, sin misterios ni reservas, el presidente Irigoyen. Discútanse sus procedimientos, el alcance de sus iniciativas, la eficacia de su gestión, la integridad de sus principios, pero no se pretenda, procurando la reacción de un régimen definitivamente muerto, mantener agitado e intranquilo al país, a pretexto de contralor democrático.

El país está harto de mala política. Nosotros desde un sitio equidistante, por mucho que nuestra filiación es conocida, creemos ver mejor que aquellos ciegamente empeñados en atribuir a los manejos de los partidos trascendental importancia.

La política es necesaria, conveniente y saludable, a condición de que sea normal, es decir, que tenga sus horas o períodos de intensa agitación, de fuertes pasiones y de infatigable actividad, seguidos de épocas de meditación, reposo, trabajo, gobierno...

Vamos a entrar en una de ellas después de dos años de lucha recia, desagradable y accidentada, que ha cambiado, felizmente, la faz del país.

Hay que encarar el porvenir con altura y patriotismo. No es cierto que la política sea solamente interesante cuando se trata de elegir en los comicios; no es cierto que solamente sea posible en los comités. Hagamos, el país lo exige, política verdaderamente trascendental.

Abordemos todos los problemas que la política electoral ha relegado a un segundo plano. Escuchemos la gran voz que nos llama a la realidad de problemas graves e ineludibles.

La nación no es de ningún partido. Todos debemos hacerla más rica, más fuerte, más bella. Aportemos nuestro grano de arena. Vengan las iniciativas fecundas a robustecer al gobierno; preocúpense las asambleas populares de los intereses nacionales; apasiónense todos por el bienestar común, del cual han de recogerse beneficios inmensos.

Llame el pueblo al congreso a la realidad de sus deberes. Demuéstrele con su aplauso o censura qué es lo que debe preocuparlo: si las nimias cuestiones, como el conflicto de las basuras en la capital o las basuras de un conflicto en Resistencia, o lo que tarda en resolver: el petróleo, la instrucción pública, la reducción de los impuestos, la regularización de las finanzas, el fomento de las industrias, la higiene del obrero, el amparo de la madre, ¡tantos y tantos asuntos interesantes como duermen en las carpetas de las comisiones!

Hágase ambiente para que los nuevos ministros no vivan en el vacío, como los que se van, ajenos a las necesidades y a las esperanzas nacionales.

Basta de exhibiciones ruidosas, de debates inocuos, de ambiciones mal disimuladas, de odios inconfesables y felizmente estériles...

No es cierto que los vencidos tengan exclusivamente una misión negativa. El gobierno se hace en todas partes: si poseen ideas como afirman, exhíbanlas, prestigienlas, impónganlas!...

El gobierno radical, gobierno de discusión y libertad, practicado a la luz del día, recogerá las buenas ideas donde las encuentre, sin pequeñeces ni mezquindades.

El presidente electo de la república, tan torpe y acerbamente negado por sus adversarios, es un ciudadano ecuánime, sereno, firme, de corazón generoso e inteligencia abierta a todas las iniciativas fecundas y a todos los patrióticos impulsos.

Aprovechen las circunstancias y perspectivas que van a ofrecerse: olviden las rencillas pueriles y contribuyan con su esfuerzo a hacer patria.

Sobre todo: abandonen el ensueño de una revancha imposible. Los anhelos y esperanzas del país, en esta hora histórica, están orientados hacia otros rumbos. Ciegos los que no lo ven y desgraciados los que no lo sienten.

UN PROPÓSITO

La poca actividad de la cámara de diputados durante el período legislativo actual, hace que el año en curso sea uno de los más estériles del congreso.

Sus comisiones internas hace un mes se han puesto a la labor, en su mayoría, mientras otras recién están por constituirse.

Hay muchas iniciativas demoradas en el seno de las mismas, proyectos muy útiles que vendrían a solucionar problemas de orden social, político o económico, y que, sin embargo, duermen tranquilamente en las carpetas de las comisiones.

El trabajo ha sido bien poco, y no parece ser ajena a este resultado la política. En los círculos parlamentarios se habla de propósitos atribuídos a muchos legisladores, de mantener el congreso abierto hasta las sesiones ordinarias del año venidero.

El propósito es bien claro. Con el congreso abierto, el nuevo poder ejecutivo tendría constantemente que estarle sometiendo a su consideración los asuntos y los legisladores de la oposición tratarían en toda forma de obstaculizarlo, ya sea negándole apoyo a sus proyectos, ya sea interpelando a sus ministros.

Esto es lo que se deja traslucir en las conversaciones privadas, pero el verdadero motivo, el gran motivo que hay para no dejar al nuevo gobierno dueño completo del campo, es el temor a la intervención a Buenos Aires. El ugartismo cree que la intervención va, pero trata de demorarla lo más posible, para que al producirse, las cosas estén más o menos arregladas y la caída no sea tan grave.

He ahí el propósito fundamental de lo que dejamos expresado.

En el Paraguay

TRANSMISIÓN DEL MANDO

Brillante ceremonia

Discursos de los presidentes Schaerer y Franco

PROGRAMA DEL NUEVO GOBIERNO

La embajada argentina

ASUNCION, agosto 15. — Alcanzaron brillantes proporciones los festejos que se habían organizado con motivo de la transmisión del mando presidencial que acaba de celebrarse, y puede decirse que el carácter público de las ceremonias realizadas no perdió nada de su lucimiento a pesar del tiempo nublado que amenazaba lluvia. El pueblo tomó participación en esos actos con verdadero entusiasmo, y esto es un síntoma de que la acción del nuevo gobierno ha de desarrollarse auspiciada por simpatías fecundas.

Al amanecer los buques y las baterías de tierra hicieron las salvas de ordenanza, y a las ocho de la mañana se encontraban ya a lo largo de la calle Buenos Aires formadas las tropas militares de diferentes armas, cuya ala derecha tocaba la calle 25 de Noviembre y la izquierda la calle 15 de agosto, que está a un lado de la casa de gobierno. Estaban en formación más de 4000 hombres de los regimientos de la capital y algunas del interior.

A las 9 reunióse el congreso bajo la presidencia del doctor Pedro Bobadilla y se tomaron resoluciones para la trasmisión del mando. Designóse al senador Ramón Sara Castro y al diputado Ernesto Montero, para que fuesen a buscar a los gobernantes electos doctores Manuel Franco y José Montero, y al senador Patricio Zelada y al diputado Gabriel Valdovinos, para que hiciesen lo mismo con el presidente Schaerer. Salieron estas delegaciones y momentos después llegaban los señores Franco y Schaerer al congreso, siendo escoltados por la guardia presidencial.

Dos batallones de infantería que estaban frente al edificio les rindieron los honores militares.

Al rato se inició la ceremonia de la trasmisión de mando. Numeroso público llenaba la barra y el salón que había sido engalanado, estaba ocupado por el cuerpo diplomático, ministros del ejecutivo y altos funcionarios públicos, teniendo la embajada argentina que preside el contraalmirante Bariiari una ubicación de preferencia.

El presidente cesante señor Schaerer se puso en pie e hizo entrega del mando al doctor Franco, pronunciando un discurso en el que puso de manifiesto la satisfacción de haber correspondido durante su presidencia a las aspiraciones del pueblo, y deseando que el nuevo gobierno encuentre igual ambiente de simpatía, y la misma patriótica cooperación que le testimoniarán los altos poderes del Estado. Hizo el señor Schaerer un elogio de las virtudes cívicas de los ciudadanos que con sus sufragios habían llevado al poder a los doctores Franco y Montero, por cuanto ellos encarnan hoy los sentimientos democráticos y los ideales progresistas del pueblo paraguayo. Asimismo, indicó el señor Schaerer que a la terminación de su período presidencial lleva consigo la noble alegría de haber trabajado con todas sus energías por consolidar definitivamente las relaciones del Paraguay con las naciones del continente, rechazando el ascendiente de hechos que pertenecen al pasado, y cuyo recuerdo no podía obstaculizar la labor del porvenir que ha de significarse por su carácter de fraternidad intercontinental.

Terminó su discurso el señor Schaerer y seguidamente los nuevos mandatarios prestaron su juramento en manos del presidente del Senado, después de lo cual el doctor Franco leyó su mensaje, en el que estudia la situación del país, concretando sus conclusiones en el propósito de hacer reformas de carácter institucional y administrativo, que faciliten el desarrollo del progreso nacional en todas las manifestaciones de su vida. Declara, además el doctor Franco, que una de sus preocupaciones será la de auspiciar en todo la legislación social, a fin de hacer del obrero un elemento útil a la patria, evitando que en cambio se constituya en agente de esos disturbios huelguísticos que tanto obstaculizan las funciones regulares de las industrias, y en un sentido más general, el desenvolvimiento normal y progresista de la vida de un país.

Tanto el presidente electo como el saliente fueron objeto de manifestaciones de simpatía en el congreso, las que se repitieron al salir a la calle. Durante la ceremonia el buque de guerra Constitución hizo una salva de 21 cañonazos, y terminado el acto de transmisión el presidente acompañado de los diplomáticos y demás comitiva pasó a la Catedral, donde se cantó un solemne Tedéum, oficiando el obispo monseñor Borgarín.

A las 11.30 la comitiva se trasladó al palacio de gobierno, desde cuyos balcones el presidente y sus acompañantes presenciaron el desfile militar que fué mandado en jefe por el general Escobar.

El numerosísimo público que llenaba la calle vitoreó al ejército, resultando el desfile muy correcto.

En la parada militar tomaron también parte los boy scouts y los exploradores paraguayos, que llevaban al frente las banderas paraguaya y argentina, ésta perteneciente a cuatro boy scouts correntinos que fueron a pie a la Asunción desde San José Mí.

El ministro de Relaciones Exteriores del Brasil

Un telegrama afectuoso para "La Epoca"

Son conocidos los sentimientos de amistad y de afecto que el señor Souza Dantas, actual ministro interino de relaciones exteriores del Brasil, profesa a nuestro país. Su larga y brillante actuación diplomática en la Argentina, donde desempeñó durante varios años la representación de la vecina república, ha sido una demostración de esa amable disposición, y a sus gestiones de diplomático como a sus preocupaciones de amigo se debe, sin duda alguna, gran parte de los lazos afectuosos que unen a los dos pueblos hermanos.

Siempre en concordancia con esos sentimientos, el señor Souza Dantas nos envía, desde Río de Janeiro, donde desempeña actualmente en carácter interino el ministerio de relaciones exteriores, el telegrama que publicamos a continuación y que es una nueva protesta de su amistad por la Argentina y de su aprecio por nuestro diario. Dice el telegrama:

RIO DE JANEIRO, agosto 16. — Sr. Director de LA EPOCA.—Buenos Aires. — Agradezco hondamente las referencias amables hechas a mi persona y continúo siendo el mismo grande amigo y admirador de ese brillante diario y de esa tierra hermana. —Souza Dantas.

ASAMBLEA EN LA BOLSA DE COMERCIO

A la hora de salir nuestra edición, debe haberse reunido la asamblea de accionistas de la Bolsa de Comercio, que ha sido fijada para las 4 p. m. del día de hoy. La reunión tiene por objeto considerar una proposición por la cual se reducirá o suprimirá la cuota de entrada que se paga actualmente, para ingresar a dicha institución, como socio o dependiente.

Regreso de un explorador

Terminada su tarea de exploración en esta capital, hoy regresa a su provincia el gobernador de La Rioja, señor Vera Barros. Vino este funcionario a Buenos Aires, después de una jira ambulatoria por Chilecito y los valles riojanos, a explorar en las regiones del viejo régimen, buscando orientaciones para el futuro. Suponemos que el señor Vera Barros no ha podido llegar al Polo. Surge esta deducción de su propósito públicamente manifestado de terminar su gobierno, para retirarse de la política y consagrarse al magisterio.

Al despedirse del ministro del interior, el señor Vera Barros aprovechó algunos momentos de conversación para pedirle unas cuantas cosas que hacen falta en La Rioja. Sostuvo el gobernador, con muy buenos argumentos, que la conducción de correspondencia a lomo de mula es un sistema demasiado prosaico. Y pidió dos gollerías para dar de baja a las mulas: una red de caminos carreteros y un centenar de camiones automóviles.

La situación agropecuaria en la provincia

EXCESO IMPOSITIVO MALESTAR ECONOMICO

Resistencia de los productores

La nota presentada por la Liga Agraria a la cámara de diputados de la provincia de Buenos Aires, pidiendo la inmediata revisión y corrección del régimen impositivo, pinta en forma escueta y precisa la insostenible situación del agricultor y ganadero, que nos hemos empeñado persistentemente en revelar en nuestras columnas.

Esa situación, pues, no es nueva. La insostenible presión del fisco sobre la producción, había provocado ya en 1913 un "meeting" realizado en el teatro San Martín, al que acudieron todas las agrupaciones agropecuarias más representativas de la provincia y en el que se exteriorizó la universal protesta de esas entidades contra las desmedidas exigencias fiscales, que comprometían, decididamente, la existencia misma de las industrias madres de la provincia.

Desde entonces, sin embargo, lejos de disminuir la imposición, el gobierno de La Plata fué aumentando paulatinamente los gravámenes, mediante la creación de impuestos más o menos disimulados, como es la renovación de marcas, impuesto agropecuario, etc., los cuales, bajo el pretexto de perfeccionar los sistemas de garantía del intercambio, tenían como único fin crear nuevos recursos al gobierno para atender las crecientes y apremiantes necesidades de una administración desquiciada, así como gastos, más o menos secretos, exigidos por una campaña política desesperada para mantener una situación amenazada por el decisivo avance de la opinión democrática.

La desvalorización de la tierra, tasada en su momento de máximo valor; las desastrosas contingencias atmosféricas sufridas que llevaron los campos de la inundación a la sequía; los gravámenes suplementarios impuestos por la construcción de los desastrosos canales de desagüe; el estancamiento de la producción causado por la falta de bodegas para su evacuación y realización; la baja sufrida en el precio de los granos, debieron haber obligado a un gobierno que tuviera nociones de administración a realizar la más férrea economía en sus gastos para aliviar la situación de sus administrados, rebajando la desmedida gabela que los agobia y amenaza los más vitales intereses de la provincia de una muerte inminente por simple consunción.

El gobierno de la provincia no puede alegar ni siquiera la disculpa de haber realizado, mediante ese colosal esfuerzo exigido a los productores, un principio de normalización de su desastrosa situación financiera. La exposición que de la misma hizo ante las cámaras el ministro de hacienda, ha demostrado que el monto de la deuda pública ha crecido enormemente en estos últimos años y que la creación constante de nuevas deudas y la emisión de nuevos compromisos es la base con que cuenta para salvarse, transitoriamente, de la bancarrota cada vez más inminente.

Este estado de cosas no puede durar por más tiempo, y no dudamos que la nota de la Liga Agraria será el primer acto que llevará a un estudio científico y concreto de la actuación del gobierno de la provincia a raíz del cual la opinión pública y el gobierno federal se verán en la obligación de intervenir, decidida y enérgicamente, movido ya un anuncio de interpelación.

Ciertamente, la anormalidad de la situación reinante, con motivo de la conflagración, en este capítulo de las actividades comerciales del viejo y nuevo mundo, ha hecho que la economía general de nuestros pueblos sufra perjuicios considerables, traducibles en la perduración de una crisis que debía ya haberse liquidado por completo. Pero ello mismo sirve para aleccionarnos en cuanto importa buscar la forma de proveernos de una marina mercante que nos permita independizarnos por completo de la tutela que significa estar a merced de las compañías navieras extranjeras.

Ahora bien: el alza del trigo producida ya por los perjuicios que han sufrido las cosechas de Estados Unidos y Canadá, plantea para los países europeos esta disyuntiva: o envían barcos para llevar el cereal de la Argentina, o se someten a proveerse únicamente de los demás países productores del artículo, los cuales, por cierto, no han de encontrarse en situación de dar abasto al consumo de las naciones beligerantes.

Esto hace suponer, pues, que en breve tiempo más esa indiferencia existente en la cotización de los fletes para el Río de la Plata se trocará en febril actividad inmensamente provechosa para nuestra situación financiera.

No son por eso de alarmar tales noticias en instantes que, como el presente, se abren para la producción argentina amplias y tranquilizadoras perspectivas.

El mercado de fletes

SU INACTIVIDAD EN INGLATERRA

Por comunicaciones cablegráficas se sabe que el mercado de fletes para el Plata se ha resentido los últimos días de inactividad. Vale decir que permanece dentro de una subalterna semiparalización el movimiento de los barcos mercantes que a pesar de la guerra seguían viajando las costas de estos países.

No sería, desde luego, de mayor resonancia esta inactividad de los fletes, puesto que ya estamos acostumbrados a ella, si no fuera porque se acentúa en momentos en que la escasez de trigo empieza a hacerse visible en Londres, como lo demuestra el encarecimiento del pan, que ha pro-

Sociedad Rural Argentina

EXPOSICION INTERNACIONAL DE GANADERIA

LOS ACTOS DE HOY

EL MONUMENTO A OLIVERA

El banquete - Las ventas

Con el acto inaugural de ayer ha quedado iniciada oficialmente la gran fiesta de una de nuestras grandes fuentes de riqueza, a la que han contribuido de consuno la benemérita institución patrocinadora del gran certamen, la Sociedad Rural Argentina, los Poderes públicos de la Nación y los grandes cabañeros del país.

Nuestra crónica de la edición de ayer detalla la forma en que se realizó aquel gran acto, que se vió realzado con la presencia del presidente de la república, secretarios de estado y numerosas y distinguidas familias de nuestras mejor sociedad.

El monumento a Olivera—

Cumpliendo el programa que con anticipación se ha trazado la sociedad Rural hoy a las 11 de la mañana tuvo lugar el acto de la inauguración del monumento a don Eduardo Olivera, con lo que se rinde así un respetuoso homenaje a la memoria de aquel gran "pioneer" de nuestras industrias ganaderas.

La estatua del señor Olivera, hecha en mármol blanco, y levantada en los jardines de la sociedad que dan frente a la Avenida Sarmiento, es un hermoso trabajo de arte, de notable parecido con el original.

El acto, se vió muy concurrido y dió realce al mismo la banda municipal que ejecutó hermosas piezas de su repertorio.

Los discursos—

En la ceremonia de la inauguración pronunció el discurso oficial en nombre de la Sociedad Rural, su presidente, doctor Abel Bengolea.

Discurso del doctor Bengolea—

Señores:

No podíamos festejar el cincuentenario de la fundación de la Sociedad Rural Argentina en forma más representativa y adecuada que entregando a la agradecida consideración de sus asociados y demás personas interesadas en las industrias agropecuarias, el monumento dedicado a la memoria de su fundador, don Eduardo Olivera, por los que supieron valorar la energía, la tenacidad de propósitos y la preparación con que cumplió en todo momento este ilustre ciudadano lo que consideró su primordial deber patriótico: fomentar e impulsar al amparo de los principios científicos reconocidos en la época en que vivió, el cultivo y aprovechamiento de las grandes riquezas con que la naturaleza dotó a nuestros campos.

Decir quién fué don Eduardo Olivera, presentarlo a sus conciudadanos, sería empeño pueril e ingenuo, que no he de acometer. Todos vosotros conocéis al hombre y su obra, y precisamente porque lo conocéis, es que estáis presentes en este acto, para rendir homenaje de agradecimiento a su memoria y consagrar su personalidad como precursora y factor de primera línea en el progreso de las industrias que forman la grandeza nacional.

Dos hechos de su vida recordaré, tan solo: simples en apariencia, pero reveladores de los elementos naturales y medio ambiente que lo prepararon para desarrollar la intensa acción que caracteriza la obra de labor tenaz e inspiración benéfica que ha legado a sus conciudadanos, ligando su nombre en forma definitiva a la historia del desarrollo agrícola y ganadero de la república.

Viviendo en el campo desde su más tierna edad, bajo la severa disciplina del antiguo hogar patricio, basada en la autoridad incontrovertible del jefe de familia, mitigada en lo necesario por la cálida intervención del cariño materno, el joven Olivera participa personalmente en los trabajos de los "Remedios", y cuando contaba apenas catorce años, mientras su padre, ayudado por sus otros hijos, también niños, hacía esfuerzos por salvar los ganados de los estragos de la sequía devastadora, transportándolos a los campos de Bragado, él se hacía cargo de la administración de los "Remedios", dirige cincuenta obreros en el trabajo del molino de harinas de trigo y panificación del producto, y a la vuelta de su señor padre le entrega el establecimiento con beneficios realizados.

Ese mismo joven, acostumbrado ya al trabajo, que había pasado por el crisol de la responsabilidad y del deber cumplido, cuenta sin duda con la energía necesaria para mayores empresas, y convencido de que debe nutrir la inteligencia con conocimientos científicos de aplicación inmediata a las explotaciones en que se ha creado, no trepida en abandonar los encantos del hogar y se embarca para Europa en 1853, en un buque de vela, con la cabeza llena de ensueños inspirados por la lectura, pero "con el ánimo quebrado y el alma llena de aspiraciones y terribles dudas", como él mismo lo cuenta.

Tales caracteres deben necesariamente producir, y lo que don Eduardo Olivera aprendió en sus diversos viajes a Europa, y entregó a las industrias rurales, se encuentra sistemáticamente resumido en las "Bases" que presentó a sus amigos y compañeros de trabajo, que tienen también su honrosa colaboración en el monumento, al fundarse la Sociedad Rural Argentina. Todo lo que directa o indirectamente atañe a la vida y trabajo del campo, se halla comprendido en sus postulados; desde el propósito de agrupar en asociación con fines de interés general a los estancieros, hasta "promover por todos los medios al alcance de la Sociedad el bienestar y moralidad de los hombres de campo" son cuestiones que deben formar los fundamentos y propósitos de la institución.

Y son tan comprensivas y completas las "Bases" sobre las que se constituyó la Sociedad, que forman hoy su credo invariable, y necesitará todavía otros cincuenta años de existencia para llenar en parte el programa trazado, sin que por ello hayan desaparecido los problemas que tendrán siempre ocupada la mente de sus administradores, por ser materias comprendidas en los fines de la fundación.

Lo que ha hecho hasta ahora durante los últimos cincuenta años, en medio de alternativas de todo orden, nos lo narra y comenta con estilo claro y apreciación juiciosa nuestro distinguido consocio el doctor don Emilio Frers, en el interesante opúsculo que ha escrito a pedido especial de la comisión directiva, galantemente acordado por el doctor Frers, y he de aprovechar esta oportunidad para expresarle nuestro agradecimiento por el nuevo servicio prestado a la Sociedad.

La feliz iniciativa de este monumento pertenece exclusivamente a la comisión directiva que administró la Sociedad en el período 1910-1911, y ha sido llevada a cabo por suscripción popular bajo la dirección inmediata de una comisión especial compuesta

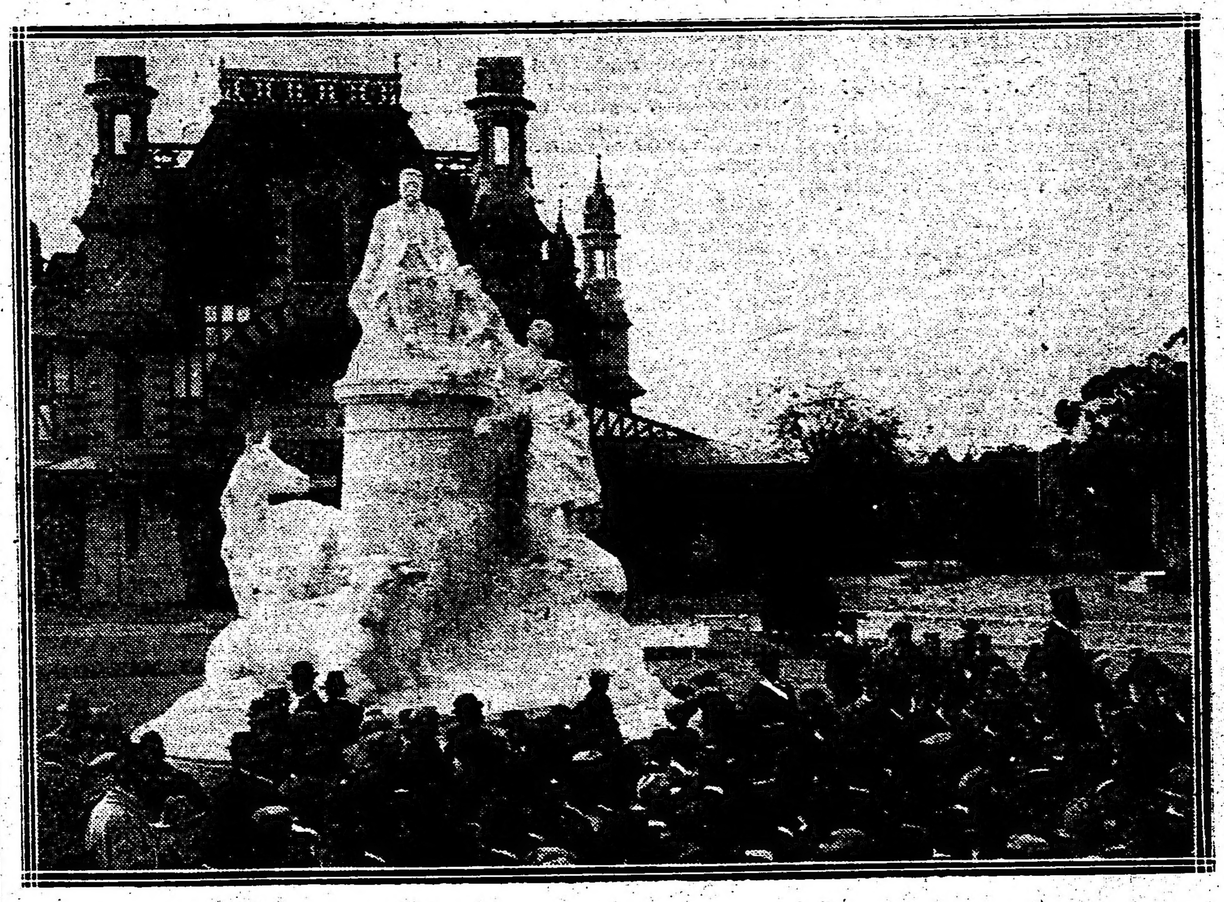

Inauguración del monumento a don Eduardo Olivera. — Durante los discursos

LA GUERRA EUROPEA

SITUACION POLITICA

EN LOS IMPERIOS CENTRALES. —DIFICULTADES CON QUE LUCHA AUSTRIA — LA CRISIS MINISTERIAL.—LA SALIDA DE BURIAN. ACTITUD DEL CONDE DE ANDASSY. — LA HEGEMONIA DE HUNGRIA — LA CORRIENTE PACIFISTA EN ALEMANIA. — ACTIVA PROPAGANDA. — DETENCIONES EN BERLIN.

Continúa siendo una incógnita mal despejada la visita del canciller de Alemania y el ministro de Relaciones Exteriores de ese país a Viena, pues poco se sabe de la conferencia celebrada por esos personajes con el canciller austriaco, barón Burian.

Se insiste, no obstante, en que muy pronto ocurrirán acontecimientos políticos de bulto en Austria Hungría, y se insinúa cada vez con mayor consistencia que el conde Andrassy substituirá al barón Burian, ocasionando este cambio una nueva orientación internacional.

A propósito de este asunto dice un despacho de Londres a The Daily Telegraph:

"El conde Andrassy representa a los partidarios de que Austria Hungría se someta incondicionalmente al imperio alemán. Es un idólatra del kaiser, quien le devuelve el cariño que le profesa, considerándolo un verdadero genio.

"Es muy probable que el gobierno de Berlín ejerza presión en Austria para forzar el nombramiento del conde Andrassy y completar de esa manera la dominación sobre los austriacos, que se ha iniciado con la designación del mariscal von Hindenburg para el comando superior sobre el ejército austro-húngaro en el frente del este.

"El conde Andrassy, desde hace bastante tiempo, pasa a menudo de Viena a Berlín con objeto, hablando en términos figurados, de arrodillarse ante el kaiser.

"Para contrarrestar la política de Andrassy, el partido independiente húngaro, bajo su jefe el conde Karolyi, extiende considerablemente su acción, sobre todo en las provincias. La prensa de Viena menosprecia este movimiento; en cambio, hace grandes elogios del canciller von Bethmann-Hollweg y acoge los rumores sobre el nombramiento de Andrassy para desempeñar el ministerio de negocios extranjeros.

"La Neue Freie Presse" publica un artículo, en el que dice que los momentos actuales son decisivos para Alemania y Austria. "Por todas partes, agrega, es Austria atacada y su derrumbamiento significaría para Alemania una caída inminente. Por tanto, es un deber imperioso salvar a Austria Hungría, aunque para ello debamos trasladar a Berlín nuestra dirección política, lo mismo que hemos cedido a los alemanes nuestra dirección militar".

Que la situación interna del imperio austrohúngaro ha llegado a un punto extremadamente grave, no cabe duda alguna, y es fatal que tal cosa suceda después de los descalabros de sus ejércitos en Rusia y en la frontera italiana.

Los austriacos tendrán que implorar la paz o someterse en absoluto a las exigencias de Alemania, pues todo indica que es incapaz, actualmente, de hacer frente por sí sola a la situación que le han creado los últimos sucesos militares.

A estar a las últimas informaciones acerca de la crisis ministerial austriaca, el conde Andrassy se niega a aceptar la herencia de Burian, mientras no se conceda a Hungría garantías para su hegemonía.

Este es un nuevo problema que se presenta entre los dos reinos, que puede, dado su carácter particular, crear una serie de disidencias entre Austria y Hungría, capaces de precipitar el desmoronamiento de ese imperio.

Día a día se señalan hechos en Alemania que traducen la angustia reinante en ese imperio. De todas partes se elevan voces solicitando una paz honorable. La arrogancia teutónica va cediendo ante los golpes asestados a los ejércitos del kaiser, y ante las perspectivas de su final desastroso se anhela ahora llegar a la pacificación sin grandes trastornos para Alemania. Ya no solamente no se habla de anexiones ni de engrandecimientos, sino que desean simplemente el statuquo reinante antes de la contienda.

Los manifiestos socialistas se suceden unos a otros, y éstos coinciden en declaraciones aisladas de intelectuales y de personalidades políticas y financieras.

El famoso economista alemán, von Schmoller ha dicho lo siguiente:

"Si el gobierno alemán renunciase a toda idea de engrandecimiento territorial y de ganancias financieras, se condenaría a la ruina, pero es posible encontrar un medio feliz de salvar la dificultad.

"Nosotros, una vez vencedores, no debemos pedir demasiado.

"Nuestros enemigos, seguramente, prefieren comprar la paz con territorio a pagarla con dinero. Inglaterra especialmente preferiría ceder un trozo del Congo belga.

"Para todo esto, sin embargo, sería de necesidad que los aliados abandonasen su política de la guerra económica."

En Berlín, según despachos de la fecha han sido detenidas 21 personas acusadas de propaganda pacifista.

Según parece eran comisionadas de la Unión Social para difundir los nuevos ideales de una gran parte de la opinión pública de Alemania.

Este cúmulo de hechos es de por sí muy elocuente y revela mejor que ningún otro las condiciones morales del pueblo alemán.

No tardarán, sin duda alguna, en producirse en el imperio del kaiser acontecimientos que la obliguen a pedir la paz. En caso contrario correrá peligro la dinastía de los Hohenzollern, pues todo se está conjurando entre las tendencias que han caracterizado la política prusiana.

Frente occidental

La ofensiva anglo-francesa

Las batallas del Somme y de Verdun

LOS ALIADOS SIGUEN PROGRESANDO

INFORMACIONES OFICIALES

PARIS, agosto 16. — Apareció el siguiente comunicado oficial:

"Exceptuando algunas animadas acciones de artillería al sur del Somme y en la orilla derecha del Mosa, no ha ocurrido nada importante en todo el frente".

LONDRES, agosto 16. — El War Office facilitó a la prensa los siguientes informes elevados por el general en jefe sir Douglas Haig:

"Al noroeste de Pozieres, después de una lucha local, reconquistamos casi todas las trincheras que el enemigo reocupó el domingo.

"Cerca de la granja de Monquet entramos en las líneas enemigas y regresamos con 11 prisioneros.

"En nuestro flanco derecho el enemigo intentó dos incursiones, pero fué rechazado.

"Al noroeste de Hulluch los alemanes hicieron explotar una mina. Ocupamos el cráter abierto por la explosión.

"Al sur de Armentieres un simulacro de incursión realizado anoche por nosotros inquietó al enemigo. Nuestra artillería aprovechó de esa circunstancia".

"En varios puntos del frente hubo las habituales acciones de artillería.

"Ocurrieron algunos hechos sin importancia.

"La situación en general no ha cambiado".

EL HAVRE, agosto 16. — El gobierno belga publicó el siguiente comunicado:

"Hubo intermitentes cañoneos en todo el frente.

"En Steentraate y Boesinghe se libraron acciones con granadas de mano".

LONDRES, agosto 16. — El rey Jorge ha dirigido el siguiente mensaje al general en jefe del ejército británico en Francia:

"He experimentado una gran satisfacción al visitar los ejércitos durante la pasada semana. He podido así apreciar personalmente las espléndidas condiciones que reunen esas tropas para la guerra, y la alegre confianza que reina en todas las filas.

"También me ha sido dado conocer algunos lugares que sirvieron de escenario a las desesperadas luchas recientes, y entonces pude apreciar hasta cierto punto las energías físicas y el valor que debieron desplegar nuestros soldados para el asalto y conquista de aquellas posiciones, que fueron objeto de cuidadosa preparación, por parte del enemigo, durante dos años, y que defendieron con tanta decisión hasta el último momento.

"Me he dado cuenta, no sólo de la magna tarea realizada por los británicos en contacto inmediato con el enemigo por tierra y aire, y también en el subsuelo, sino que además he apreciado en todo su valor la vasta organización que existe detrás de las líneas, y en la cual corresponde una parte a todos nuestros hombres y mujeres.

"Os aseguro que yo, y nuestros compatriotas todos, no olvidaremos nunca vuestros grandes sacrificios y vuestro valor y sufrimientos, que no en vano desplegáis con tan buena voluntad.

"Las armas de los ejércitos aliados no descansarán hasta que se corone el triunfo de nuestra causa, y cuando volváis a vuestros hogares, nos sentiremos más orgullosos que nunca de vosotros.

"¡Que Dios os guíe a la victoria.—Jorge".

NUEVA YORK, agosto 16. — De Berlín anuncian que el estado mayor alemán publicó el siguiente boletín:

"Ayer tarde los ingleses repitieron sus ataques desde la línea que se extiende de Ovillers a Bazentin-le-Petit. Esos ataques continuaron con la mayor violencia hasta ya avanzada la noche. El enemigo logró establecerse en la misma sección de trincheras de primera línea entre Trispval y Pozieres de la cual le hablamos expulsado ayer por la mañana. Fuera de eso, sus numerosos asaltos, efectuados a cortos intervalos, fueron completamente quebrantados con pérdidas sangrientas para los atacantes.

"Entre Maurepas y Ten, los franceses repitieron dos veces sus infructuosos esfuerzos contra nuestras posiciones.

"Entre el Ancre y el Somme continúan las batallas de artillería.

"En el resto del frente, si se exceptúa una lucha algo viva al sudoeste de Armentieres, en algunos puntos del Artois y en la orilla derecha del Mosa, no ocurrió nada digno de mención".

Frente austro-italiano

La marcha hacia Trieste

Nuevos progresos en varios sectores

ATAQUES AUSTRIACOS RECHAZADOS

Posiciones y prisioneros capturados

ROMA, agosto 16. — El ministerio de guerra publicó esta noche el siguiente comunicado:

"Ayer las valerosas tropas del 11.o cuerpo de ejército atacaron las líneas enemigas al oeste de Sagrado y monte Pecinka. Esta noche rechazaron varios violentos contraataques en el Carso, capturaron varias secciones de trincheras e hicieron 1.419 prisioneros, entre los cuales figuran 31 oficiales.

"En la zona montuosa, al este de Gorizia, después de una lucha tenaz ocupamos otras trincheras e hicimos prisioneros a 215 hombres y 5 oficiales.

"En el resto del frente el enemigo efectuó las acostumbradas demostraciones contra nuestras posiciones de monte Piana, en el valle de Rienz, río Felizzon, alto Boite, monte Colombara, en la meseta de Asiago, en los montes Cimone y Seluggio, entre el Astico y el Posina y en la cuenca del Pasubio, fracasando en todas partes, siendo rechazado con sensibles pérdidas.

"Los aviadores enemigos bombardearon Monfalcone, Ronci, San Canziano y Preris, sin causar víctimas ni daños."

NUEVA YORK, agosto 16. — De Viena anuncian que el estado mayor austriaco publicó el siguiente boletín:

"Los italianos continúan sin cesar atacando el frente de Salcanomerna, empleando para ello grandes masas. También atacan las alturas al este de Gorizia y el sector al sur de Wippaen y Lokvica, realizando al mismo tiempo sobre el terreno adyacente un violento fuego de artillería. Rechazamos con sangrientas pérdidas para el enemigo todos los ataques realizados por éste, después de terribles luchas cuerpo a cuerpo libradas en varios puntos del frente de ataque. Nuestras tropas permanecieron en posesión de sus posiciones a lo largo de todo el frente.

"La infantería de la Galitzia oriental, la "landwehr" de la Dalmacia y el regimiento número 3 de la "honved" tomaron parte brillantemente en nuestros éxitos de ayer.

"Cerca de Plava y Eagora y en Croda del Ancora rechazamos los ataques enemigos."

LONDRES, agosto 16. — "The Daily Telegraph" publicará mañana el siguiente despacho de su corresponsal en Roma:

"Los italianos están atacando la cuarta línea de defensa austriaca, pocos kilómetros al este de Oppachiasella. Los austro-húngaros han llevado a ese frente todas las reservas disponibles a fin de demorar el gran avance italiano. A pesar de todo, las tropas peninsulares siguen avanzando.

"La lucha continúa siendo de un vigor extraordinario. Anoche los italianos emplazaron grandes piezas de artillería en las alturas de Sabotino, Podgora, San Michele, Debeli, Cosich y otras.

"Los aviadores italianos arrojan sin cesar bombas sobre los trenes de aprovisionamiento y municiones austriacos detrás del frente.

"Actualmente se libra una batalla desesperada en todo el frente de los Alpes, que tiene 37 millas de extensión."

Frente oriental

Continúa el avance moscovita

Los rusos toman Jablonica

COMUNICADOS OFICIALES

ZURICH, agosto 16. — Según informaciones de fuente austriaca, en los círculos militares se justifica la retirada del ejército del general Bothmer por el hecho de que "el frente estaba defendido sólo por tropas de inferior calidad".

LONDRES, agosto 16. — La agencia Reuter recibió un despacho de su corresponsal en Petrogrado anunciando que las tropas rusas ocuparon Jablonica, en los Cárpatos, a treinta millas al sudoeste de Kolomea.

PETROGRADO, agosto 16. — Los corresponsales que se encuentran en el frente de batalla del norte informan que muchos de los prisioneros alemanes tomados recientemente por las fuerzas moscovitas se encuentran muy abatidos y desalentados, y confiesan que ese es el sentimiento predominante entre las filas del ejército de von Hindenburg.

También cuentan esos prisioneros que las enfermedades diezman las filas de ese ejército, a causa de su prolongada permanencia en la región de los pantanos.

PETROGRADO, agosto 16.—El ministerio de Guerra publicó el siguiente comunicado:

"Nuestras tropas continúan cruzando el Zlota-Lipa. En algunos puntos la artillería enemiga nos impide la construcción de puentes. Hemos tomado 7 oficiales y 413 soldados prisioneros y tres ametralladoras.

En la región boscosa de las Cárpatos, entre los afluentes del Pruth, debido a nuestra presión, el enemigo evacuó Jablonica, localidad que fué ocupada por nuestras tropas. Las poblaciones de Vorokhta y Ardjeluz se hallan de nuevo en nuestras manos. Hicimos prisioneros a 32 oficiales y 1.000 soldados.

Nuestra ofensiva continúa.

PETROGRADO, agosto 16.—Ha aparecido el siguiente comunicado oficial:

"Ayer por la mañana los tenientes aviadores rusos Deterichs y Prokofeieu, pilotando dos hidroaeroplanos, atacaron con habilidad un aeroplano enemigo en las orillas del lago Agern, en Curlandia.

Dichos tenientes, no obstante el fuego de las baterías especiales enemigas y un ataque de siete máquinas alemanas, arrojaron bombas con éxito en los galpones del aeródromo.

Después se empeñaron audazmente en una lucha desigual con los aparatos enemigos que duró más de una hora. Las balas alemanas alcanzaron una de nuestras máquinas pero felizmente no tocaron ninguna parte vital.

Uno de los aparatos enemigos, alcanzado por nuestro fuego, sufrió una avería y tuvo que aterrizar. Otros dos también averiados, descendieron en el mar.

Nuestros aviadores regresan en salvo a su base".

AMSTERDAM, agosto 16. — De Berlín informan que el estado mayor alemán publicó el siguiente boletín:

"En los sectores de Lezk y del Graberka fracasaron los ataques rusos.

En el sector de Zborow a Koninchy, en las carreteras de Brzenzany y Potutory a Kozowa, y al oeste de Monasteryska, el ejército del general conde von Rothmer rechazó completamente los fuertes ataques de los rusos, causándoles grandes pérdidas".

AMSTERDAM, agosto 16. — De Viena hacen saber que el estado mayor austriaco publicó el siguiente boletín:

"Al oeste de Moldawa y en la región del cerro de Tomnatik realizamos nuevos progresos, después de tomar por asalto las poderosas posiciones enemigas.

Al sur de Tartarow nuestros batallones se retiraron a nuevas posiciones en el paso de Tartaren, debido a los ataques de fuerzas rusas numéricamente superiores.

Al sur de Juzupol el ejército del general von Koeves rechazó los ataques enemigos.

Cerca de Horozanka y al oeste de Monasteryska el enemigo nos atacó durante todo el día. Efectuó seis ataques sucesivos con grandes masas en varios puntos y fué en todas partes rechazado con pérdidas inmensamente elevadas.

Al sudoeste de Kozowa nuestros contra-ataques frustraron un ataque ruso.

Al sur de Zborow todos los esfuerzos enemigos para romper nuestra línea fracasaron.

En el frente ocupado por las tropas del general von Boehm-Ermolli, al sudoeste de Podkiemen, el enemigo dejó de atacarnos después de sufrir pérdidas sangrientas.

En Wolhynia ocurrieron sucesos sin importancia".

SITUACION MILITAR

LA OFENSIVA DE LOS ALIADOS EN EL SOMME — LOS INGLESES RECONQUISTAN TRINCHERAS EN LA REGION DE POZIERES — EN EL FRENTE ORIENTAL — LOS RUSOS OCUPAN JABLONICA — EL ESFUERZO DE INGLATERRA — DISCURSO DE Mr. MONTAGU.

La tregua impuesta por el mal tiempo en las operaciones en Francia continúa. Exceptuando la reconquista por los ingleses de algunas posiciones que los alemanes tomaron el domingo en la región de Pozieres, en el frente de la Picardía no ha acontecido nada digno de mención.

El avance de los rusos en la Galitzia se desarrolla con un ímpetu extraordinario. Los rusos ocuparon ayer la población de Jablonica, obligando a los austriacos a retirarse sobre el paso de Tartaren, en los Cárpatos. Las tropas austro-húngaras se establecieron en nuevas posiciones en dicho paso.

Como se comprende, este avance ruso es de suma importancia, pues hace inminente la invasión de Hungría por las fuerzas del general Letchitzky, quizás el mejor de los jefes con que cuenta Brusiloff.

Un discurso pronunciado por Mr. Montagu, ministro de municiones británico, en la cámara de los comunes pone de manifiesto otra vez el magnífico esfuerzo realizado por Inglaterra durante la guerra. Los datos dados por Mr. Montagu provocan una sincera admiración por el titánico pueblo que tales esfuerzos sabe llevar a cabo.

Dijo el ministro que en la última semana de julio la producción de proyectiles de 18 libras fué 16 1|2 veces mayor que en años anteriores. El promedio de la producción de municiones de "howitzers" en 1916 es ocho veces mayor que el de 1915. Ese promedio en la última semana ha llegado a ser 27 veces más grande que en el año precedente. La producción de municiones para la artillería de calibre mediano ha aumentado 7 1|2 veces este año, y es ahora 34 veces mayor que en junio de 1915. El promedio de la producción de granadas de grueso calibre en 1916 ha aumentado 22 veces sobre 1915 y es actualmente 94 veces mayor que en 1914.

El ministro añadió:

"En la actualidad producimos en 20 días tantos proyectiles de 18 libras como antes en un año. Fabricamos tantos cañones calibre medio en 15 días como antes en doce meses y tantos cañones pesados en cuatro días como anteriormente en un año. En estos momentos las provisiones de guerra que enviamos por semana a Francia igualan en cantidad a toda la existencia que Inglaterra tenía antes de iniciarse las hostilidades.

"Nuestro gasto en explosivos de gran potencia es 66 veces mayor ahora que a principios de 1915. La mayor parte de esos explosivos salen de las fábricas del gobierno. El gasto de tales explosivos, no incluyendo en el cálculo a la armada, es más de 11.000 veces mayor que al principio de la guerra.

"La tercera parte de nuestro acero para granadas va a Francia. Y nuestras transacciones en metal llegan a 6.000.000 de libras esterlinas. Nuestros métodos de compra y la limitación de los precios nos han ahorrado 41 millones de libras.

"Enviamos a nuestros aliados los materiales para fabricar explosivos y les enviamos además maquinarias y herramientas. Por consiguiente, nuestros obreros pueden jactarse de que están contribuyendo a las victorias de Rusia, Francia e Italia.

"La calidad de nuestras municiones también ha mejorado. Nuestra artillería es completamente satisfactoria. En las luchas recientes los británicos han perdido pocos cañones por captura. Las condiciones de la guerra han aumentado el valor de los cañones de largo alcance, y actualmente se solicitan piezas de mayor alcance aún. Los gastos ocasionados este mes por los cañones pesados han sido más del doble que lo que se consideraba necesario en diciembre.

"Si los obreros y los patrones continúan realizando sus tareas como hasta ahora, no hay peligro de que nuestra ofensiva termine prematuramente por falta de municiones.

"Antes de la guerra teníamos tres fábricas nacionales para proveer de municiones a nuestras fuerzas de tierra. Ahora contamos con 25. Los gastos de administración en esas fábricas está disminuyendo. Durante los primeros seis meses de este año hubo una disminución en el costo de la producción. Además los beneficios de nuestras propias fábricas pagaron según se espera el costo de construcción de las mismas.

"Hemos sacado de las filas a 45.000 soldados para emplearlos en la fabricación de municiones y 1.625.000 personas que se hallan en prisión han sido empleadas en dicha fabricación. El ministerio ahora cuenta con 2.225.000 trabajadores ocupados en esas tareas. Hay que incluir en ese número a 400.000 mujeres.

"¿Qué hombre negará ahora los derechos civiles a la mujer? Ellas han conquistado ese derecho produciendo casi dos veces tantos cañones pesados por mes como los existentes cuando se fundó el ministerio que ocupo.

"La producción de esos cañones aumentó en seis veces durante el año que terminó en junio y probablemente esa producción se duplicará en adelante. Ahora tenemos proyectiles de 18 libras en cantidad necesaria.

"El ministerio ha aumentado en 14 veces la producción de ametralladoras, y a pesar de la creciente demanda de esas armas en breve tendremos las necesarias para satisfacer las exigencias británicas. Entonces podremos preocuparnos de proveer a nuestros aliados.

"Desde que existe el ministerio de municiones se ha producido casi tres veces tantos fusiles como anteriormente. La producción de municiones para armas pequeñas es tres veces mayor que un año hace.

"Sin embargo, la fabricación de cañones será todavía muy aumentada y proveeremos las municiones suficientes para sostener indefinidamente una ofensiva en las líneas británicas".

---

por los señores Malbrán, Apellániz, Pereyra Iraola y Semprún, correspondiendo a la actual comisión tan sólo el insigne honor de entregarla al respeto público, como la encarnación de los sentimientos de gratitud de la Sociedad Rural Argentina hacia la persona de su fundador, y de los colaboradores de la obra, cuyos nombres figuran grabados en el bronce de la placa que los contiene, para mantener juntos en el recuerdo y consideración de las generaciones venideras de los trabajadores del campo, a los eminentes ciudadanos que venciendo todo género de dificultades fundaron en 1866 la Sociedad Rural Argentina.

Queda inaugurado, señores, el monumento erigido en memoria del señor don Eduardo Olivera.

Hablaron a continuación los señores Carlos Olivera, Luis M. del Carril y Pedro T. Pagés, propietario del campeonato de Shorthorn, que pronunció el siguiente hermoso discurso:

Señores:

Traigo el mandato de mi gratitud, que es imperioso porque es sincero. No vengo a lucir elocuencia de que no presumo, sino a rendir un homenaje íntimamente sentido a la memoria de este hombre, que fué para mi vida el índice señalador del rumbo, y hasta el rumbo mismo por su ejemplo y por su acción.

He venido cada día a este mismo sitio, mientras los artífices de la piedra iban escalonando los bloques que debían constituir este monumento, tributo con que la posterioridad señala al presente y al futuro la obra meritísima de una vida intensa y fecunda. He venido a mirar como se erguían las piedras del pedestal granítico, y os afirmo, señores, que he sentido hondo, mientras las moles de piedra iban subiendo como se intensificaba en mi recuerdo y en mi gratitud, el pensamiento argentino, y el sentir nacional con que don Eduardo Olivera bregó toda su vida por la realización de esta obra, que admiramos, que constituye la Sociedad Rural Argentina y que es la más grande como obra patria.

No son sólo próceres de la libertad de la nación los que blandiendo la lanza o empuñando la espada fueron sembrando de libertades las cuchillas: son héroes también de la nacionalidad los que trazaron el primer surco, arrojaron la simiente inicial y basamentaron la industria nativa, en la pampa desolada y estéril que, pletórica de libertades, esperaba los empujes del progreso para engrandecerse.

Y esa fué la visión de este viejo venerado, pues que don Eduardo Olivera vivió fijo en el porvenir, ansioso de señalar rumbos y de consagrar en el mayor engrandecimiento esta tierra que sabía en su clarovidencia que sería grande hasta ser excelsa.

Por eso hace cincuenta años fundó la Sociedad Rural Argentina. La fundó venciendo resistencias que el indeferentismo criollo le oponía. Realizó sólo por su voluntad omnímoda la Exposición de Córdoba, donde fué comisario, delegado, presidente, expositor, pensamiento y acción, para demostrar que se podía realizar una empresa, por atrevida que fuera, con sólo una voluntad capaz de querer realizarla. Y después, durante toda su vida, firme en la orientación que se trazara, marchó sin vacilaciones, arrollando a su paso todo lo que pretendía oponérsele a su aspiración.

Vivió de tal manera vigilando el camino del progreso que no acertaba a aparecer por él ningún peregrino, sin que este centinela avanzado le alentara en el recorrido de la escarpada senda. ¡Oh! Su espíritu tuvo el argentinismo de nuestros mayores. Yo lo he visto de cerca, y lo he sentido palpitar en horas para mí inolvidables. Y así recuerdo yo como una tarde, cuando apenas egresado de la Facultad Agronómica de Santa Catalina, que fundara el doctor Mariano Demaría — otro espíritu y otra mentalidad orientada hacia iguales visiones del porvenir y a quien debo también el homenaje respetuoso de esta evocación — abandoné la escuela aquella donde lograra mi título, y con el rollo clásico bajo el brazo, temblando de esperanzas y envuelto en indecisas preocupaciones sobre mi suerte, llegué hasta el rincón donde vivía don Eduardo, en procura de su sano y sereno consejo. ¡Oh, cómo revivo, señores, aquellas horas! Introducido a su presencia, en la sala aquella de la calle Alsina, donde tenía entonces su escritorio, le ví mirarme intensamente, como si me revisara por dentro. Y aún resuenan en mi oído un tanto bruscas, las frases de felicitación que me hiciera; para agregar más suavemente en seguida:

—Pero no hay que dormirse en los laureles, joven amigo Pagés: Usted ha escrito su tesis sobre industria azucarera. Cambie el rumbo de su orientación y de actividad. Busque en el campo de la ganadería y de la agricultura mejor el empleo a sus condiciones. Y usted, que es joven y que es fuerte, verá un día como esta patria nuestra será el mercado donde el mundo entero busque la carne y el pan...

Y para ello nos arrebata toda la carne de nuestros novillos y todo el oro brillante que las espigas de nuestros trigales sean capaces de producir. La profecía transformaba su rostro, que ya entonces surcaban las señales de los años.

Y aquel consejo, un poco imperiosamente dicho, resonó de tal modo en mi espíritu de hombre joven, que aún hoy, en la madurez plena de mi vida, yo estimo que él fuera el que determinó la marcha futura de mi existencia. Por eso en esta hora, veintiseis años después de aquella que le escuchara precisamente al llegar al pie del monumento de esta hermosa figura del prototipo de la labor rural, yo me siento, embargado por una intensa emoción, semejante a aquella de mi visita, porque le traigo como el homenaje de una flor, como el diploma del estudiante, como el primer pliego del libro que consagra la escarapela de mi campeonato, la celeste escarapela simbólica de la grandeza ganadera, que ha conquistado un producto de "La Josefina" en este gran torneo internacional, y como la feliz culminación de todas mis aspiraciones y de todas mis esperanzas.

Es, sin duda, una gran felicidad para mi espíritu grato, el cúmulo de circunstancias que rodea esta celebración. Precisamente este certamen — grande como ningún otro — en todas partes, y como si fueran las repeticiones de ecos simpáticos, registra el campeonato del Rambouillet argentino, que él fundara con sus hermanos Nicanor y Carlos, y que lo obtiene precisamente este don Carlos, a quien embarga tan natural emoción.

Y como si su nombre aún debiera tener más resonancia, sus sobrinos, también ejemplos de laboriosidad, obtienen el campeonato de hembras Shorthorn, con un hermoso ejemplar de Mari Huincul.

Bien, señores: me he dejado llevar por mi entusiasmo, y de recuerdo en recuerdo me he extendido más de lo que me había prometido. En los 50 años transcurridos, la obra que don Eduardo fundara ha tenido influencias tan decisivas, que el progreso nacional que hemos elevado, por la mestización y el refinamiento, el peso de nuestros novillos, llegando a rendimientos de 65 o|o en vez de los 52 que daban los antiguos ejemplares criollos.

Y así, en evolución progresita señalada, la obra de la Sociedad Rural Argentina, es la obra grande y fuerte, que ha alcanzado más vastas proporciones en el desenvolvimiento de las fuerzas nacionales. Débese a su impulso y a su influjo, la verdad del concepto, de que la ganadería y la agricultura sean las dos columnas más sólidas sobre que descansa el equilibrio económico de la nación, y esta es la hora en que mejor puede verse cumplido el concepto que inspirara a don Eduardo, cuando pensó el lema que lleva escrito la medalla social y que me enorgullece de sentirla en esta hora sobre mi corazón como si con ello sintiera más profundamente la verdad formidable y argentina de que "cultivar el suelo es servir a la patria".

El banquete—

Ocupaban la cabecera de la mesa el doctor Bengolea, presidente de la Sociedad Rural Argentina, teniendo a su derecha al doctor Calderón, ministro de agricultura, al presidente de la cámara de diputados, doctor Mariano De María (hijo), el intendente municipal, doctor Gramajo, ministro de marina, contraalmirante Sáenz Valiente y a la izquierda al ministro de obras públicas, doctor Moyano, ministro de hacienda, señor Carlos Oliver y presidente del Banco de la Nación, doctor Manuel de Iriondo.

EL JURADO DEL SHORTHORN

Una opinión sobre la actuación de Mr. Curtis

La crítica un tanto precipitada, o por lo menos no muy oportuna, ha demostrado su desacuerdo con el trabajo del juez americano de los Shortharns. Le atribuye lentitud, característica, sin embargo, de detenido estudio con el objeto de poder dar una opinión a conciencia. Indudablemente trabaja de distinto modo que otros jurados ingleses, pero hemos visto que lo ha hecho con atención e interés, desde el punto de vista de su criterio, que forzosamente implicaba diferencias con el de otros jurados. Es que casualmente Mr. Curtis no buscaba solo lomo recto, cuartos o cabeza, como se dice de otros jurados, que si en realidad hubieran buscado solo la perfección de una región, desculdando el resto, habrían sido muy malos jueces, porque el animal de carne no solo vale por su buena cabeza, ni por su lomo recto o buenos cuartos.

Por eso lo hemos visto buscar la belleza de conjunto, para lo cual debe mirarse el animal a cierta distancia, y lo hemos visto investigar desde muy cerca la belleza regional, palpándola, para establecer diferencias entre animales de conjunto semejante o con defectos y cualidades en distintas regiones que hacían más difícil su apreciación.

No ha buscado "su tipo", porque ha tratado de clasificar y escoger el que le ha parecido que era el mejor animal en conjunto. El cabañero trata de obtener un tipo para sus animales, pero el jurado no debe someter su juicio a su tipo como cabañero, porque sería excluir a todos los buenos animales que no correspondieran a él; salvo cuando se encuentre ante ejemplares muy perfectos. En eso estriba una de las dificultades para encontrar un buen jurado que no favorezca al cabañero cuyos animales coincidan con su tipo, en lugar de escoger a los mejores solamente. Es mucho más justo y por cierto más difícil.

Por todo eso, aun cuando pudiera haber cometido errores muy humanos, de los cuales nadie está libre, siendo imposible contentar a todas las aspiraciones y criterios, se debe reconocer que ha trabajado con empeño.

M. Pérez Catan.

"Les Cadeaux de Noël"

Salida de un vapor especial para Montevideo

Las diversas incidencias a que dieron lugar los temores neutralizantes del doctor Gramajo, con motivo de la representación de Les Cadeaux de Noel, del maestro Gastón Leroux, que no pudo llevarse a cabo entre nosotros, despertaron tanto interés por conocer esta obra, que nuestro público está decidido a presenciarla aunque sea haciendo gastos extraordinarios. Así un núcleo de personas de figuración social y artística, ha solicitado de la compañía Mihanovich que disponga la salida de un barco especial, que llegue a Montevideo a una hora que permita hacer acto de presencia en la mita hacer acto de presencia en la Noel, cuyo estreno se efectuara el sábado próximo en esa ciudad.

La compañía Mihanovich teniendo en cuenta que están asegurados más de 200 pasajes ha resuelto disponer del vapor Ciudad de Montevideo, para ese viaje, debiendo partir de la dársena sur a la 1 de la tarde.

A nuestros lectores

HACIENDOSE CIRCULAR CON INSISTENCIA EN EL INTERIOR LA ESPECIE DE QUE "LA EPOCA" CAMBIARIA DE NOMBRE EL 12 DE OCTUBRE DE ESTE AÑO, PONEMOS EN GUARDIA A NUESTROS LECTORES CONTRA TAL INEXACTA Y TENDENCIOSA NOTICIA LA QUE CAIECE DE TODO FUNDAMENTO.

En el senado entrerriano

UNA SESIÓN ACCIDENTADA

Síntesis del debate producido

LOS DEMOCRATAS PUESTOS EN EVIDENCIA

Retiro de los representantes radicales

La última sesión de la cámara de senadores de Entre Ríos, que terminó con el retiro de los representantes radicales del recinto, y la intervención de la barra arrojando papas a los senadores demócratas, ha dado margen a crónicas parciales de colegas interesados en tergiversar los hechos, por cuya causa extractamos del "Diario de Sesiones" una crónica de ella con los antecedentes del caso.

Como es notorio, fueron sometidos a la consideración dos despachos, el de la mayoría de la comisión de poderes desaprobando los diplomas radicales de La Paz, Federación y Uruguay, y el de la minoría, aprobando las elecciones practicadas en cinco distritos.

Habla el senador Dasso—

Señor Dasso. — Los comicios practicados el 4 de junio en los cinco departamentos electorales, se han realizado dentro de la mayor legalidad, al punto de que sólo se tiene una protesta referente al comicio de Santa Elena, en el que se dice ha intervenido el señor ministro de gobierno.

Referente a esta imputación, debo manifestar que obran en mi poder documentos fehacientes que destruyen la ingerencia que se le quiere atribuir al señor ministro. Estos documentos me los reservo para darlos a conocer a la cámara cuando se discuta en particular.

Después, ocupándose del asunto, cita la elección de Federación, en la que dice que sólo se registran dos denuncias: una elevada por el partido demócrata y otra por el Radical. Ambas se relacionan con el funcionamiento del comicio y no afectan el desarrollo del mismo.

Respecto a Uruguay, no se ha formulado ninguna denuncia, y el electorado ha sido garantido por el ejecutivo en una forma tal, que se puede decir con propiedad que estos comicios han resultado intachables.

La comisión en mayoría difiere del despacho de la minoría en lo relativo al diploma del ingeniero Etcheverry, el que se dice no tiene residencia.

Cuando al seno de la comisión el doctor Hernández, en calidad de presidente del partido demócrata vino con esta denuncia, yo creí que era justo que también se oyera al ingeniero Etcheverry, para que éste levantara los cargos que se le hacían sobre la residencia. Pero no se llamó al ingeniero Etcheverry y se concretó la comisión a escuchar nuevamente al doctor Hernández, quien a pesar de haber prometido traer pruebas, sólo vino con simples denuncias que le hacían sus amigos de Uruguay.

En esta misma oportunidad el doctor Hernández sólo hizo labrar un acta, en la que hacía constar, fundado en presunciones, que el señor Etcheverry no estaba legítimamente elegido.

Por esto es que yo digo que la comisión no ha sido debidamente ilustrada, pues no se escuchó al senador electo, que era quien debía haber aclarado este punto.

La palabra del senador Etcheverry—

Señor Etcheverry. — El hecho de que no me haya presentado al seno de la comisión a exhibir las pruebas comprobatorias sobre mi residencia, no obligan a hacerlo en este momento para demostrar que reuno las condiciones que se requieren para ser senador.

Cuando el doctor Hernández se presentó a interponer las denuncias, yo no concurrí porque creo que debo de demostrar al electorado, y digo electorado porque es una causa justa venir a decirle al pueblo que reuno las condiciones que se me quieren quitar, basados en un criterio de política estrecha.

Tengo pruebas suficientes para ello y las expondré en su oportunidad debida.

La votación—

El presidente dice que si no se hace uso de la palabra se vá a votar el despacho de la minoría.

Senador López. — Quiero hacer una nueva aclaración referente a que yo voto aprobando las elecciones practicadas en los cinco departamentos, pero no voto la aceptación de los diplomas que veremos a quienes les corresponden.

Senador Dasso. — Nosotros creemos lo mismo y esa sutileza del senador López para apreciar la votación, no la aceptaríamos como hombres honrados.

Senador López. — De mi parte no hay ninguna sutileza, pues yo solo quiero aclarar el punto.

Senador Dasso. — Por temor a que se incorporen los senadores radicales.

Senador López. — Lo que pienso parece haber molestado al señor senador y para evitar interpretaciones torcidas diré que el artículo 112 dice que no solo se puede modificar el proyecto sino presentar otro nuevo.

El presidente manifiesta que se va a poner a votación el despacho de la minoría, que es empatado y decide el presidente a favor.

Los cargos al ministro—

Discutiéndose en particular vuelve a usar de la palabra el senador Dasso, que prueba la legalidad de los comicios de La Paz, a quien refuta el senador López expresando que tiene denuncias que no son documentadas, pero que se basan en presunciones vehementes relativas a una conferencia del ministro de gobierno con el administrador del saladero Santa Elena.

Naturalmente que yo traigo simples presunciones porque creo que es imposible traer las pruebas comprobatorias del hecho.

Senador de la Puente. —Viendo que se insiste en que el señor ministro de gobierno ha tomado participación en los comicios de Santa Elena voy a hacer moción para que se invite al señor ministro a concurrir a esta sesión y levante los cargos que se formulan.

Senador López. — La rapidez que tienen en llamar al Poder Ejecutivo para que envíe al ministro de gobierno a desvirtuar los cargos comprueba lo que se decía que se quería intimidar a los senadores demócratas con la presencia del señor ministro.

Senador de la Puente. — No creo que pueda intimidarlos, por eso insisto en que se le invite.

Senador López. — Debo advertir al señor presidente que resolviendo a conciencia tal vez tengan derecho todos, menos el señor ministro a venir a discutir en este recinto.

Por esto me opongo a la moción que acaba de formularse.

Senador de la Puente. — Cuando se hacen cargos como los hechos por el senador López creo que el ministro tiene derecho a venir a levantarlos.

Senador López. — Pero ahora no, sino cuando el senado por voluntad propia lo llame.

El señor presidente manifiesta que siendo una moción de orden se debe poner a votación.

Señor López. — Pero, señor presidente, ¿qué puede el señor ministro venir a aclarar, cuando ya sabemos de antemano lo que va a decir? Hará, como sabe hacerlo, con su verba florida y convincente, una brillante exposición y no probará nada.

Señor De La Puente. — Es posible que también traiga pruebas y se vindique.

(Los señores Carbó y Monzón provocan incidencias, oponiéndose á la venida del ministro.)

Señor Crespo. — Por favor, señor presidente; que no venga el señor ministro; nosotros nos vamos a entender solos.

Señor López. — Yo me opongo venga el señor ministro.

Señor De la Puente. — ¿No dicen que ha intervenido en las elecciones? Si el hecho se prueba, seré el primero en reprobarlo, pero para ello, es preciso que venga y así podré reprobar en conciencia.

Sr. López. — Insisto en que no se dé curso a a moción.

La presidencia dice que no puede retirarla, según la prescripción del artículo 167 del reglamento.

Concurre al recinto el ministro de gobierno, doctor Sagarna, después de un cuarto intermedio. Reanudando el senador López su exposición, hace un análisis de mesas que estima deben ser anuladas, y concluye diciendo que es cuanto tiene que informar.

Sr. De la Puente. — ¿En qué quedó la intervención del ministro en los comicios de Santa Elena.

Señor López. — En nada.

Señor De la Puente. — ¿Quiere decir que el senador López retira los cargos?

(El ministro de gobierno, doctor Sagarna, ante la actitud del senador demócrata, manifiesta que no teniendo nada que hacer, se retira. La barra aplaude la salida del ministro).

Los senadores Dasso y De la Puente refutan al señor López, así como el senador Etcheverry, quien pronuncia un elocuente discurso, del que entresacamos lo que sigue:

La actitud demócrata—

No me extraña en absoluto la conclusión a que ha arribado el señor senador por Colón — vocero del grupo parlamentario demócrata — y no me extraña el propósito de usurpar un diploma radical conseguido en lucha franca y leal en los comicios de La Paz el 4 de junio. Y manifiesto que presentía esa solución, por cuanto el grupo de senadores demócratas se ha negado a integrar la comisión investigadora de los hechos por ellos mismos denunciados y que la representación radical quería investigar para comprobar sobre el terreno la veracidad o no de las irregularidades denunciadas en este recinto.

Ante esa negativa pensé que el cargo formulado era una grosera invención, un pretexto burdo para arrebatar, prevalidos de una mayoría eventual, el hermoso triunfo del partido Radical, y que como se tenía la seguridad de que no habían sucedido los hechos que mentaban, eludían la oportunidad que la representación radical les ofrecía par aprobar sus asertos.

El grupo parlamentario radical, quería demostrar ante la faz del país la corrección de los comicios del 4 de junio, porque esa es su suprema aspiración; hacer discusión amplia y elevada, lucha franca, democrática, propaganda doctrinaria, hacer verdadera escuela cívica; por cuanto la obtención de una banca no es el objetivo de ninguno de los ciudadanos que en representación del partido radical las ocupamos en este momento, porque no aspiramos a ellas, porque ellas no constituyen la finalidad de nuestras íntimas convicciones.— (Aplausos.)

Por eso queríamos la investigación, la comprobación de los hechos denunciados por los senadores demócratas, y que conste que ellos mismos los denunciantes, se han negado, no han querido que la luz se haga. Y que conste tal hecho para que carguen con el lote de las responsabilidades. (Aplausos).

Y termina así:

Eludieron la investigación, callaron ante la presencia del representante del P. E., no presentaron pruebas de las denuncias de la presión de Santa Elena, porque para sus fines, les conviene suplantar al senador electo señor Maciel; tal la conclusión, tal el objetivo de la actitud demócrata.

Soy de los que creo que hay que educar al pueblo, hay que levantar cátedras de civismo en las plazas y en las calles, para que la verdad democrática surja para honra de nuestro país y por eso hemos argumentado en la forma que lo hemos hecho para probar a propios y extraños la honestidad de nuestros procedimientos cívicos. — (Aplausos).

Abandono del recinto—

Comienza luego la votación, y al tomar el voto al doctor de la Puente, éste dice: En vista de la piratería que quieren cometer los demócratas despojando de los diplomas a los electos radicales, yo invito a mis compañeros a abandonar el recinto en son de protesta.

Así lo hacen, entre los delirantes vivas y aplausos de la barra, que aceptó con entusiasmo la actitud leal, digna y valiente de la representación radical.

Algunos exaltados, desde la barra, tiraron dos papas que cayeron en el recinto en el momento que también los demócratas la abandonaban.

Ante este hecho, el doctor Etcheverry ordenó a la policía tomara las medidas para identificar los autores e instruir el sumario del caso.

FLORENTINO AMEGHINO

Homenaje a su memoria

En la Sociedad Científica Argentina se realizará esta noche a las 9 un acto de homenaje a la memoria de Florentino Ameghino.

Constituirán el acto un discurso de apertura del presidente de esa sociedad, ingeniero Nicolás Besio Moreno, y una conferencia del señor Rodolfo Senet acerca de la obra antropológica del ilustre sabio argentino.

La Sociedad Científica Argentina celebra así, el 5.o aniversario de la muerte de Ameghino, que se cumplió el domingo 6 del corriente.

Al acto han sido invitadas numerosas personalidades científicas y literarias de esta capital. Concurrirá, además, una delegación de la sociedad que lleva el nombre del gran paleontólogo.

Tres mil libras por un toro

LA OPERACION DEL DIA

Los señores Adolfo Bullrich y Cía., han vendido hoy particularmente al señor Braulio Bilbao, en la suma de tres mil libras esterlinas, un toro que obtuvo primer premio en la "Royal British Exhibition".

El señor Bilbao ha adquirido este producto en comisión, para una fuerte cabaña del sud de la provincia.

El magnífico ejemplar se encuentra todavía en la dársena sud.

Administración municipal de limpieza

Instrucción de un sumario

Según nos informó el secretario de obras públicas de la intendencia, el doctor Gramajo suscribirá hay un decreto ya preparado, por el cual, de acuerdo con el informe de la comisión investigadora de la comisión municipal en el asunto de la administración de limpieza, el administrador de esa repartición, señor Bernardo J. Cabral, será suspendido en el desempeño de sus funciones.

La suspensión, que es solamente transitoria, tiene por objeto instruir un sumario en dicha oficina, a fin de establecer responsabilidades, para lo cual se designará una comisión especial compuesta por altos funcionarios municipales, escuchándose en primer término al señor Cabral.

Por el mismo decreto, el intendente designará a la persona que debe ocupar el cargo de administrador de limpieza, mientras dure la suspensión del señor Cabral.

El pan en La Plata

ENCARECIMIENTO CAPRICHOSO

Los dueños de panaderías de La Plata se reunieron recientemente en número de cuarenta y cinco y resolvieron elevar el precio del pan. La resolución, tratándose de una conveniencia para ellos, fué tomada por unanimidad y prueba que ha influido más una idea de lucro que la imposición de circunstancias especiales en el asunto el hecho de que los panaderos se han comprometido, firmando pagarés por cien pesos, a abonar esta suma como multa en caso de faltar al compromiso.

No es la primera vez que los panaderos de La Plata toman resoluciones solidarias para fijar el precio del pan. Hace apenas un mes, en vista de la competencia que les hacía un establecimiento fundado recientemente, resolvieron bajar los precios, con lo cual, conseguido el desalojo del competidor, quedaron nuevamente dueños de la plaza y en situación de poder exigir lo que acaban de hacer. Imponer un precio al pan que nada justifica.

No cabe duda que los propietarios de panaderías de la capital de la provincia se hallan bien organizados, pero en una de esas organizaciones, con tendencia al trust que más perjudican que favorecen. Para contrarrestarla convendría una actitud correspondiente en el vecindario consumidor, buscando el modo de proveerse fuera de aquella influencia para imponer a su vez el precio que debe pagar por el importante artículo de consumo.

Los homenajes a San Martín

FESTIVIDADES CONMEMORATIVAS

De acuerdo con lo anunciado se efectuaron ayer los actos conmemorativos del 66 aniversario del fallecimiento del general San Martín, que fueran organizados por la Asociación Patriótica Nacional.

Un público numeroso hizo acto de presencia en este homenaje que, por sus características y el sentimiento que lo inspirara, era en extremo simpático al patriotismo del pueblo de la capital. Asistió también una delegación de la Asociación de Damas Patricias que puso con su presencia una nota tan interesante como digna de encomio.

El programa del acto fué cumplido en todas sus partes y los discursos que se pronunciaron se aplaudieron ruidosamente.

Mañana, a iniciativa del centro correntino General San Martín, se efectuarán los actos organizados con el mismo propósito de rendir un tributo de admiración al libertador. Monseñor Espinosa oficiará a las once un funeral en la metropolitana. Y en la tarde se colocará una corona de flores naturales al pie del monumento de la plaza de San Martín.

Hablarán varios oradores después de ejecutarse el himno nacional por la banda municipal. A dicho acto concurrirán delegaciones de la Universidad de La Plata, del Colegio Militar, del Centro de Estudiantes de Derecho, del Instituto Juan María de Pueyrredón, del Colegio Mariano Moreno, de la Asociación Nacional y de los diversos cuerpos de boy scouts argentinos. Además se congregarán en la plaza los grados superiores de las escuelas de los distritos primero y segundo.

Como se ve, pues, el aniversario del ilustre patricio ha sido objeto de que se exterioricen los sentimientos de gratitud del pueblo argentino a la memoria del libertador.

Genio y figura...

Tenía que ocurrir lo que estaba previsto. Los propósitos de suprimir el juego de azar, de que desconfiamos desde el primer momento, han resultado simples maniobras del ejecutivo platense para acallar las denuncias de los vecindarios y de la prensa. Las ruletas, los hipódromos y demás garitos vinculados a la existencia del partido Conservador, han sido clausurados momentáneamente. El señor gobernador ha prometido que todos esos antros perniciosos que han tenido hasta ahora infestada a la provincia, resucitarán en los primeros días del año próximo. Y lo ha prometido y lo cumplirá, aunque a ello se oponga el artículo 36 de la constitución, que prohibe categóricamente las extracciones y ventas de loterías y los establecimientos públicos de juegos de azar.

En efecto: en el cálculo de recursos del presupuesto para 1917, hay un artículo estableciendo una patente para los Casinos e Hipódromos, o sea para las carreras en días de labor, ruletas, monte, guitarrita, lechuzas, taba y demás juegos prohibidos por la ley.

¿Es así como se propone enmendar, se el señor gobernador y jefe del partido oficial?

Es inútil: genio y figura, hasta la sepultura.

Actas secretas del Congreso de Tucumán

ALGUNOS ANTECEDENTES

LA JUNTA DE HISTORIA Y NUMISMATICA

La presidencia dé la junta de historia y numismática, que preside el doctor Antonio Dellepiane, va a dirigirse por nota al ministro del interior dándole cuenta de todos los pasos dados por la misma a fin de encontrar el paradero de los originales de las actas y documentos secretos del congreso de Tucumán.

En esa comunicación se pondrá en autos al doctor Ortiz, que la junta en cuestión ha podido comprobar que en 1901 esos documentos figuraban en los archivos de la legislatura de la provincia de Buenos Aires; se tiene a ese respecto el testimonio del señor Ricardo de la Riestra, entonces presidente de la cámara de diputados; del doctor Arturo D. Vatteone, senador en aquella época, como asimismo del señor Carlos Salas, ya que los tres fueron comisionados en la fecha a que aludimos, para arreglar el archivo.

Esos caballeros declaran que también han tenido en sus manos esas reliquias históricas, que juzgaron conveniente, a fin de que ninguna mano intrusa se apoderara de ellos, sellar una a una las fojas de esos documentos.

Desde luego, esa precaución de sellar las actas no ha sido por lo visto un impedimento para quien o quienes tranquilamente las detienen indebidamente.

En otra nota, la junta de historia y numismática; a la comisión del centenario, le consultará la conveniencia de echar mano, para la edición de esas actas y decretos, de una copia que de los mismos ella tiene en su poder, de tal suerte que no habiendo hecho uso de los $ 20.000 votados con ese fin, podría, subsidiariamente, hacer uso de esas copias para su impresión.

Tal es el estado, hasta este momento, relacionado con las famosas actas del congreso de Tucumán de 1816.

Enseñanza primaria bonaerense

EL PROBLEMA DEL ANALFABETISMO

SITUACION FINANCIERA

En un gobierno orgánicamente constituído y en el que prima como norma directiva la ley del progreso, ya que estancarse es retrogradar, todas las reparticiones deben mantener un armónico paralelismo, una correlación perfecta, un equilibrio discreto en la distribución de los recursos; de lo contrario el concepto de gobierno se subvierte.

Y, esto que es obvio, porque no es nada más que el A. B. C. de la economía política, no ocurre en el primer Estado argentino, el más poblado, el más próspero, el más rico. Y, para no divagar, vamos a cuentas y echemos una ojeada sobre los números que nos ofrece la estadística, fuente segura y obligada de examen en estos casos.

El presupuesto general de la repartición provincial en 1900 era de pesos 15.835.241 y el escolar de 4.257.746; en el año 1911 mientras el general se eleva a 45.785.762, es decir, mientras se triplica, el escolar aumenta a pesos 10.567.797, esto es, no alcanza más que a una duplicación, debiendo advertir, empero, para mejor establecer la verdad de las cosas, que en 1900 la subvención escolar era de 146.000 pesos, en 1911 ya se eleva a 500.000 pesos, lo que significa una apreciable diferencia que es menester restar de los 10.567.797 $, con lo que se reduce el aumento a diez millones, solamente, por parte de la provincia.

Pero, viniendo a este año 1916, año del centenario que por lógica debiera marcar el esfuerzo culminatorio, nos encontramos con que mientras el presupuesto general se va a 62.000.000 de pesos, el escolar sólo llega a 10.513.920 pesos, incluída en ella la partida de 566.000 $ de la subvención nacional. De modo, pues, que cuando los gastos generales de la provincia se elevan en los últimos cuatro años a 62 millones de pesos, marcando un aumento del 50 o|o, los escolares no acrecen sino en 270.000 $, suma que, por otra parte, no se destina a gastos de creación de escuelas, de alquileres de locales o de adquisición de útiles y bancos, sino a reforzar la burocracia, a aumentar sueldos en la casa central, pues mientras en 1912 sumaba ese rubro 904.000 $, en 1916 sube a 1.173.000 $, debiendo hacer la salvedad de que en el año 1915 se rebajó a todos los empleados el 10 o|o de sus sueldos, por presupuesto, de donde se desprende, entonces, que ha habido o aumento sucesivo de nuevos cargos o aumento o creación de nuevos cargos para satisfacer el empuje de las solicitaciones de una política que solamente se preocupa de la ubicación de los amigos, de los elementos que ayudan a mantener la nefanda máquina.

Y, si aún debiéramos ahondar el estudio que hacemos, para intensificar nuestra sinceridad, debiéramos confesar que, mientras en 1900 el presupuesto escolar era de 4.257.746 $ y el policial de 2.694.521, en 1911 el primero se eleva a 10.567.797 y el segundo a 9.376.220, esto es, que mientras se duplican en once años los recursos para las escuelas, se cuadriplican los de la policía, destinados, no a fomentar la vigilancia de la vasta campaña y a cuidar la riqueza pública, sino a aumentar el ejército provincial con que ha de oprimirse al pueblo presionando su voto, porque así se entiende el gobierno democrático en la provincia de Buenos Aires.

Pudiera creerse que las exigencias de esa campaña, lo dilatado de los campos, los innúmeros ganados obligaban a mantener montadas crecidas fuerzas policiales y que entonces se ha impuesto la restricción de recursos a la administración escolar, pero la verdad no es ésta, porque el cuatrerismo, el abigeato no ha cesado hasta hoy, denunciándonos a diario la prensa la existencia de hechos delictuosos que dicen elocuentemente de la ineficacia de la acción policial, por causa de la concentración de fuerzas en la capital provincial para amedrantar a la población.

El problema escolar no ha sido, pues, en manera alguna resuelto; ha habido esfuerzos muy significados, como los señalados en las administraciones de Berra y Vega, habiendo éste dejado sentir su acción aún en el congreso nacional, aumentando la subvención de 146.000 $ hasta un millón y haciendo el aumento extensivo a todas las provincias, pero, después de su salida puede afirmarse que la provincia ha retrogradado enormes tramos, y, con efecto: ¿cuáles son los centenares de escuelas creadas? ¿Cuál el aumento de alumnos y cuál el de la población general? ¿Cuántos son los edificios escolares que construye la administración actual? ¿Cuáles sus esfuerzos por conseguir recursos para la dotación de casas escuelas apropiadas?

¿A qué propósitos ha obedecido la reforma de los programas para substituirlos por estos disparatados que inducen la física en el segundo grado, con absoluto desconocimiento del medio ambiente y de la aptitud de los maestros provinciales? ¿Qué hace el director de escuelas para solventar la enorme deuda por diferencias de sueldos con los maestros que se vienen diplomando desde 1914? ¿No es un bochorno mantener maestros con 60 pesos de sueldo, inferior al de cualquier ordenanza? ¿Es así cómo se ejercita el estímulo en el magisterio? ¿Por qué se ha entregado a los consejos, máquinas del caudillismo más reprobado, el nombramiento y la destitución de maestros? ¿Qué ley ha autorizado esta resolución y qué hace el H. Consejo de Educación?

De lo expuesto fluye claramente que el problema del analfabetismo no preocupa ni al gobierno central ni a la autoridad escolar, directamente obligada a ello y de que, por el cúmulo de medidas contraproducentes y erróneas no se ha revelado otra cosa que la incapacidad para el pilotaje de la nave y de que hace allí falta, pero mucha falta, un hombre con calidades directivas y con mucho amor al trabajo y al estudio.

Vapores Indiana y Brasil

Circula en los centros marítimos la noticia de haber sido requisados por el superior gobierno de Italia, los vapores Indiana y Brasil, obedeciendo a necesidades del tráfico marítimo, intensificado por las necesidades de la guerra. La medida no es conocida de los agentes locales.

LOS MAESTROS DE CORRIENTES

Según noticias que nos llegan de Corrientes, los maestros provinciales no perciben sus sueldos desde hace ocho o diez meses, hallándose en una situación demasiado lastimosa.

Es curioso el caso de abandono completo de este personal encargado de llevar la cultura a la población, que se repite en determinadas provincias, donde el resto de la administración percibe sus sueldos con más regularidad.

Ello significa desconocer en absoluto las medidas de gobierno si se empieza por no dar al magisterio primario la comodidad relativa de percibir sus escasos sueldos, apenas suficientes para llenar las necesidades más apremiantes.

Hemos de insistir en estos reclamos demasiado justificados, en defensa del gremio más acreedor a la consideración pública, a la acción del gobierno, desde el momento que es el factor que más contribuye a nuestro progreso social y efectivo.

El gobierno de Corriente debe sin pérdida de tiempo hacer abonar los sueldos que se adeudan a los maestros.

Dr. Germán Anschutz

Ayer en Buenos Aires

El cuerpo médico argentino, con el fallecimiento del doctor Anschutz, pierde uno de sus miembros más ponderados y de más sólidos prestigios. Porque este facultativo, a pesar de su juventud, había logrado imponerse por las condiciones de su inteligencia y laboriosidad, que le llevaron a ocupar señalado lugar entre los bacteriólogos y hombres de ciencia del país.

Apenas egresado de la Facultad se le comisionó para que fuera a Berlín a actuar en el congreso de dermatología reunido en 1904. Y en esta oportunidad confirmó las dotes que le señalaban como a uno de los médicos de mayor porvenir en nuestra república. Más tarde fué enviado a Rusia a estudiar el cólera y a su regreso, años después, se le nombró jefe de la sala de dermatología, cargo que desempeñó con brillantez.

Era en la actualidad director de la segunda división del departamento nacional de higiene y ocupaba la cátedra suplente de bacteriología de la facultad de medicina.

Muere, pues, el doctor Anschutz en plena labor. Y su fallecimiento es una sensible pérdida para el mundo médico-científico, que tenía mucho que esperar de sus talentos y contracción al estudio.

La ceremonia de su sepelio dará lugar a que se exterioricen en forma elocuente los sentimientos de pesar que su prematura desaparición han provocado.

Inasistencias de maestros

Un consejo escolar de la capital ha pasado una nota al Consejo Nacional de Educación, proponiendo el cambio de leyenda en las planillas de estadística que mensualmente elevan los directores, a los efectos de que éstos no se crean en la obligación de justificar las primeras quince inasistencias de los maestros.

Creemos que el pedido no tiene razón de ser, pues desde la circular del 15 de octubre de 1907, haciendo responsables a los directores de escuela de las inasistencias justificadas por ellos a los maestros, no impone la obligación de justificar, si no lo consideran conveniente.

Es cierto que en el personal docente hay quienes creen en el derecho establecido a tener quince inasistencias, sin que pueda descontárseles parte del sueldo, y posiblemente, algunos directores de escuela no se atreven a pasar esas faltas, sin justificarlas; pero ese derecho no existe, como tampoco la obligación de justificarlas.

Aún en el caso extremo de presentación de un documento oficial, el director puede negarse a justificar las inasistencias de un maestro, si realmente está convencido de que la causa de la falta no es la que establece el certificado que se presenta, quedándole al maestro el recurso de reclamar ante la superioridad, sin que la resolución recaída afecte la conducta del director.

Si en cada establecimiento los maestros tuvieran derecho a faltar quince días en el año, ocurriría en muchos una inasistencia diaria, por lo menos, y la tarea del director, demasiado importante desde el momento que es el único responsable de la organización y enseñanza de la escuela, quedaría reducida a suplir a los maestros que no comunicaran.

Si el consejo escolar solicitante de la reforma viera en el distrito a directores que no cumplen o no entienden cómo deben aplicar las atribuciones de la circular de 1907, bastaría repetirla; la reforma a las planillas de estadística no modificaría la situación de referencia.

D. Benito E. Pérez

-|- AYER EN PARANA

Ha fallecido ayer en Paraná, a una edad avanzada, el señor Benito E. Pérez, persona que tuvo una actuación activa y descollante en la política y en el periodismo de Entre Ríos. Hombre de reconocida honestidad y de elevadas ideas, desempeñó por muchos años cargos representativos que dieron prestigio a su nombre y en los cuales se perfiló su personalidad intachable.

Extensamente vinculado en aquella provincia, su muerte ha causado dolorosa impresión en aquella sociedad, donde gozaba de general aprecio y simpatía.

La higiene en los tranvías

Disposición que no se cumple

En todos los tranvías de la capital se exhibe en punto visible un cartelito que reza: "Por razones de salubridad pública es prohibido salivar en el suelo". Sin embargo no se puede entrar a estos vehículos sin sentir una profunda repugnancia por el estado de desaseo que se nota en los pisos, haciendo caso omiso de la prohibición.

Sería conveniente que la municipalidad o el departamento de higiene ordenaran una inspección a los tranvías y, ya que los guardas no se preocupan de hacer cumplir tan previsora disposición, aplicaran a las empresas una fuerte multa en salvaguarda de la salud y de la higiene.

El estado de los tranvías revela la incultura de muchos y no es posible tolerarla ocasionando a los pasajeros molestias y desaseos de esta índole. El nivel de cultura alcanzado impone un correctivo enérgico que haga a la población más respetuosa de las ordenanzas.

Unión Cívica Radical

D. DIOGENES RUIZ

Acaba de fallecer en Ramos Mejía Don Diógenes Ruiz, prestigioso ciudadano que militó durante muchos años en las filas del partido radical en el seno del cual tuvo actuación brillante y ejemplar. Era Don Diógenes Ruiz uno de esos bravos luchadores de los ideales políticos, franco, noble e inteligente y la causa del radicalismo en la provincia donde actuara casi siempre débele muy importantes servicios.

Desempeñaba en la actualidad el cargo de presidente del subcomité de Ramos Mejía, que ha llegado a ser en la provincia, por efectos de la acción eficaz y continua del señor Ruiz, uno de los baluartes del partido, el que con su desaparición sufre, en verdad, una pérdida harto sensible.

Los miembros dirigentes del subcomité radical de Ramos Mejía han resuelto concurrir en pleno al acto del sepelio y depositar en la tumba del estimado correligionario una corona de flores naturales.

La muerte de Don Diógenes Ruiz ha causado en el partido de Matanzas, donde tenía extensas vinculaciones sociales y políticas, hondo pesar y que será puesto de relieve en la manifestación de duelo a que dará lugar el acto de la conducción de sus restos al cementerio de Ramos Mejía.

CIRCUNSCRIPCION 18.a

La comisión directiva de este comité se reunirá esta noche, a las 8.30, en su local de la calle Güemes 4034, para tratar varios asuntos de importancia.

AVIACION

VUELOS EN EL INTERIOR

El piloto Pedro Machó, que se diplomara en el aeródromo de Villa Lugano desde hace poco más o menos tres meses, viene efectuando por el interior de la república una importante jira aérea utilizando un monoplano Castaibert 50 H. P. de construcción nacional.

Actualmente se encuentra realizando vuelos en Quemú-Quemú y Miguel Cané (F. C. P.), punto este último al que llegó el sábado próximo pasado, a las 3.40 de la tarde, procedente de la primera de las localidades mencionadas.

En el pueblo de destino llevó a cabo varias salidas con pasajeros, entre ellos con el señor Jorge Villalba. El domingo continuó viaje a Catriló, de donde proseguirá su jira a la que dará término, probablemente, a fines del próximo mes de septiembre.

NOTAS POLICIALES

ACCIDENTE FERROVIARIO

En la esquina de las calles Lamadrid y Garibaldi, esta madrugada un tren de carga embistió una barrera que había quedado cruzando las vías. La barrera fué destrozada y uno de los trozos de madera le pegó a los peones Jorge Longa y Gaspar Picone, los que sufrieron contusiones leves en el cuerpo.

Ambos fueron curados en el hospital Argerich.

UNA PEDRADA

En la esquina de las calles Centenera y Zañartu, a raíz de una disputa que se originó entre José Perretti y un desconocido, éste le arrojó a aquél con una piedra, causándole una lesión en el pómulo izquierdo.

Acto continuo el agresor huyó.

AGRESION

Esta mañana, al salir de la panadería España 480, el operario Andrés Abreu fué agredido por su compañero de trabajo Jesús Rey, con el cual tuvo un incidente momentos antes.

Rey atacó a Abreu con un palo, causándole una lesión leve en el brazo izquierdo.

Un agente de policía intervino y detuvo al agresor.

DEPENDIENTE INFIEL

Julio R. Aguilar, establecido con una fonda en la calle Canning 271, ha denunciado en la comisaría 21 que un dependiente que tenía a su servicio y que ha desaparecido, le hurtó 93 pesos.

La policía procura la detención del acusado.

COSTALADA

Esta mañana, en la esquina de Vieytes y avenida Alcorta, a causa de que costaló el caballo que montaba el agente de la guardia de seguridad Juan Calamey, éste cayó al suelo y fué apretado por el animal, sufriendo contusiones de importancia en la pierna derecha.

La víctima fué curada en el hospital Rawson.

DETENCION DE UN LADRON

Ha sido detenido en la comisaría 14 un sujeto que esta madrugada fué sorprendido en el conventillo Defensa 1251, donde acababa de robar una cantidad de ropas pertenecientes a varias inquilinas de esa casa.

Las ropas fueron secuestradas por la policía.

Instrucción Pública

COLEGIO NACIONAL MARIANO MORENO

Extensión universitaria

Las personas inscriptas en el curso de dibujo lineal (arquitectura), deben presentarse al local del colegio, calle Bartolomé Mtre 3550, mañana a las 8 de la noche, a fin de comenzar las clases que estarán a cargo del profesor Ing. Enrique Cottini, y se continuarán dictando los días lunes y jueves de 8 a 10 p. m.

—Esta noche, a las 8.30, quedará abierta la inscripción para una nueva división de taquigrafía; los interesados en inscribirse deben ser mayores de 18 años, presentar la libreta de enrolamiento o la cédula de dentidad. La inscripción es gratuita como también el curso.

—Los cursos de contabilidad serán formados esta noche. Deben concurrir a las 9 p. m. las personas inscriptas en esta materia.

—Las personas inscriptas en el curso de química industrial, deben presentarse esta noche, a las 9.30, a fin de organizar la duración y combinar el horario. Este curso estará a cargo del profesor ingeniero D. Carlos Stura y se dictará dos veces por semana.

—El jueves próximo, a las 9 de la noche, deben presentarse los alumnos inscriptos en el curso de geometría y trigonometría a fin de comenzar a dictarse las clases que funcionarán los días martes y jueves de 9.30 a 10.30 de la noche.

—En el curso de inglés, correspondiente al 4.o y 5.o año del colegio nacional, existen varios asientos vacantes que pueden ser solicitados el viernes próximo a las 8.30 de la noche. Los interesados en inscribirse deben ser mayores de 18 años, presentar la libreta de enrolamiento o la cédula de identidad.

—Los cursos de francés a cargo del profesor Poiriere Lalanne se continuarán dictando los días martes y viernes de 8.30 a 9.20 el curso superior y de 9.30 a 10.20 el curso inferior.

—El jueves próximo, a las 8.30 p. m., deben concurrir las personas inscriptas en los cursos de física, con el objeto de formar las divisiones y comenzar a dictarse las clases.

UNIVERSIDAD LIBRE

Esta noche, a las 8.30, el Dr. Alfredo L. Spinetto dará en el local de la calle Alvarez Thomas 1735 una conferencia sobre "La tuberculosis". La entrada es libre.

CIRCULO DE PROFESORES

La comisión directiva del Círculo de Profesores del colegio nacional Mariano Moreno, que con tanto acierto preside el Dr. Jaime Daireaux Molina, ha resuelto fijar los días 2.o y 4.o sábados de cada mes para las audiciones musicales y sesiones cinematográficas destinadas a los señores socios y sus familias. Los segundo y cuarto domingo de cada mes, de 3 a 6, se efectuarán funciones cinematográficas para los hijos de los socios.

Conferencia sobre la geometría

En el Museo Escolar Sarmiento dió la directora de la Escuela Normal de Profesoras, señora Rosario Vera Peñaloza, una conferencia sobre la forma de interpretar el programa de geometría de primer grado, en las escuelas primarias y la manera de hacer interesantes para los niños la organización de los conocimientos de esa difícil asignatura.

Según el procedimiento desarrollado por la conferenciante, la enseñanza ha de dictarse sobre la base de la observación de las cosas, el análisis de sus elementos y la inventiva del alumno, aplicada en distintos ejercicios a efectuarse sin dificultades.

La enseñanza puede iniciarse combinando el sistema Montessori y el de Froebel, los que presentan ejercicios de positivo interés y de aplicación para desarrollar la vista y la observación de la forma y tamaño. La señorita Vera Peñaloza presentó a la numerosa concurrencia, con proyecciones luminosas, una serie de ilustraciones que representaban cilindros de ocho o diez tamaños progresivos y los huecos necesarios para ubicarse. La misma ejercitación puede verificarse con prismas y cubos, enseñándose las primeras nociones con aplicación de parte del sistema Montessori.

El segundo paso de la enseñanza de la geometría corresponde a las nociones de esfera, cilindro y cubo que pueden presentarse objetivados a fin de ser distinguidos por los alumnos a simple observación.

El tercer paso desarrollado por la conferenciante se refería a la enseñanza de la forma por el sistema Froebel, aplicando el alumno los palitos, alambres y argollas en construcciones originales unas e indicadas otras para llegar a conocer en su aplicación algunos principios geométricos. Señaló, por ejemplo, que con tres varillas iguales se construye un triángulo equilátero. Y así, una serie de ejercicios fáciles, que desarrollan la idea de forma aplicada a la construcción de polígonos, mosaicos y otras figuras, sobre la base, siempre, de la construcción ejecutada por el alumno.

Como elementos indispensables, fáciles de obtener y aplicar, en la enseñanza de la geometría, para hacerla agradable, ordenada y de provecho, al mismo tiempo que práctica, señaló el papel, cuyo corte y calado es de sumo interés para la enseñanza de la forma; el yeso, que mojado y puesto en moldes, se endurece fácilmente, adquiriendo la forma que desea construirse; se hizo un experimento práctico, tomando una tapa de lata y aplicando en su contorno interior un pedazo de cartulina, se le echó yeso mojado y a los pocos minutos quedó un cilindro perfectamente construído. En esa forma y con distintos elementos, todos sencillos y de fácil adquisición, se pueden construir por los alumnos todos los cuerpos aplicables a la enseñanza de la geometría.

Después de algunas consideraciones generales la señorita Vera Peñaloza se manifestó partidaria del método de Froebel para la enseñanza de la geometría en primer grado; es decir, empezar a transmitir los conocimientos por el estudio de los cuerpos, pues ellos son fácilmente distinguidos por los alumnos y el análisis los lleva a las demás nociones correspondientes.

Al terminar su conferencia, la señorita Vera Peñaloza fué aplaudida por la concurrencia de directores y maestros, quienes superaron en número a la capacidad del local. Las próximas reuniones, en las fechas que hemos indicado anteriormente, se efectuarán en la Escuela Normal de Profesoras, Córdoba 1951, donde la amplitud del salón de actos públicos dará fácil cabida al público que concurra.

En la primera de las conferencias a realizarse se tratará la enseñanza de la geometría en segundo grado, desarrollándose los siguientes tópicos: proceso que corresponde a la enseñanza de la geometría en el segundo grado; medios prácticos para construir ángulos de varias medidas y polígonos regulares; demostración práctica de teoremas relativos a líneas, ángulos y polígonos; aplicación de las nociones adquiridas.

Adolfo Bullrich y Cía.

La 5ª Exposición Internacional de Palermo

En feliz coincidencia con el Centenario de la Jura de nuestra Constitución Política, la Sociedad Rural Argentina celebra el Cincuentenario de su fundación, realizando por quinta vez una Exposición Internacional Ganadero-Agrícola.

Corresponde a la vigésima-novena en el orden de las exposiciones anuales, que sin intermitencia viene celebrando en Palermo, desde que, regularizando su evolución, siempre creciente, realizó la primera Internacional el 2 de Mayo de 1886, bien que sea la trigésima-cuarta de las celebradas en Palermo, y la trigésima-séptima desde la inauguración en Palermo en 1858.

Y desde aquel año inícianse las exhiciones de lo que es nuestro factor de riqueza más valiosa, fuerza propulsora que lleva a la Argentina en marcha rápida y segura hacia sus destinos grandes de Nación, mediante el trabajo perseverante de sus hijos, grupo reducido todavía de 8.000.000 de hombres, en relación a su vasto feudo territorial de 3.000.000 de kilómetros cuadrados.

Pero ya constituyen en sus pampas y montañas "grandes pueblos libres y felices en las selvas americanas", como se dijera allá en el siglo XVIII, señalando el coloso del Norte, al presentarlo como modelo a la Europa envejecida y atrasada. Tras del modelo vamos marchando apresurados.

8.000.000 de hombres fundamentan en el trabajo la sociedad nueva que se levanta "renovando hasta el orden social en la materia viva con arreglo a las leyes de la naturaleza",

La extensión considerable del dominio, no obstante las variadas naturalezas de sus suelos y sus climas, su exigua población y la índole uniforme de sus hijos, inclinados por tradición y gusto atávico a las labores rurales, impone una Argentina ganadera por medio siglo todavía, más ganadera que agrícola, más ganadero-agrícola que industrial, meta lejana, si queremos ser grandes, poderosos, y, sobre todo, libres, pues la vida rural enaltece el carácter, impregnándolo de la altivez y energías que lo alejan del pauperismo, aun manteniéndolo en el proletariado.

De la riqueza que los establecimientos ganaderos representan han de salir rentas para fundar escuelas, para difundir la instrucción primaria, y hasta para impulsar la cultura universitaria, fruto sazonado que los pueblos no deben pretender recoger por impaciencia antes de tiempo.

Mientras los pueblos pletóricos de nombres debaten sus primacías industriales, tiempo tenemos de crecer y engrandecernos, proveyéndolos de lo que no pueden producir y necesitan; de las carnes suculentas y sabrosas, que son cada día más exigibles en la alimentación humana, y cuyo consumo ha de aumentar constantemente, sin que se vislumbren, hoy por hoy, pueblos de capacidad ganadera suficiente cual la nuestra, para poder proveer las mesas del mundo.

El Ministro de Instrucción Pública Dr. Nicolás Avellaneda, en su discurso inaugural de la Exposición de Córdoba, en 1871, decía:

"Lo que vemos es limitado, pero lo que podrá venir, lo que vendrá indefectiblemente, no alcanza a ser expresado por los números, porque es incalculable por la palabra"

A la Exposición de 1875 en el Jardín Florida concurrían 85 expositores, exhibiéndose 79 equinos, 18 vacunos, 10 caprinos, 79 ovinos, 5 porcinos, 1 asnal y 153 aves y conejos.

En la Exposición que se celebra, se exhiben 1276 toros, con promedio de alto valor; 169 vacas y vaquillonas que se reservarán sus propietarios por ser valiosas e irreemplazables muchas; 263 equinos, 6 asnales, 690 ovinos, 278 porcinos; debiéndose recordar para estimar el paralelo, que las exposiciones en el país son ya muchísimas y que en Palermo solamente se celebran varias en el año.

Las ventas de los productos en 1875 alcanzaron a 10.580 $. Las ventas de la sola Exposición de Agosto del año pasado sumaron 3.063.775 pesos.

Lo que pudo parecer mera hipérbole del galano orador en su discurso en Córdoba, era la aseveración profética de un clarovidente del porvenir extraordinario de la Argentina.

Hoy nadie duda de que vamos en marcha triunfal a colocarnos entre las grandes naciones de la tierra.

ADOLFO BULLRICH y Cía.

DE LA PLATA

DE LA ESTACION MONTEVERDE

Los señores Tunisini y Cía., vecinos de la estación del ferrocarril a Meridiano V Monteverde, se han dirigido telegráficamente a "El Día", denunciándole próceres arbitrarios de la policía y solicitándole haga pública su situación, ya que no cuentan con las garantías que les acuerdan las leyes, por estar constantemente hostigados por el agente del destacamento y aun por el comisario.

LOS ESTUDIANTES DE DERECHO

El centro de estudiantes de esta facultad ha elevado un petitorio al decano de la misma y por su intermedio al consejo académico, por el que solicita la rebaja al 50 o|o del porcentaje de asistencias que se exige a los alumnos par poder dar examen, y que actualmente es el 65 o|o.

CONFERENCIA POSTERGADA

Se ha postergado hasta el viernes la conferencia que el señor Marcos Victoria debía dar sobre "Elementos de la interpretación poética", en la escuela normal.

EMPEADOS IMPAGOS

Continúan aun impagos un numeroso grupo de empleados que prestaron servicios en el juzgado federal, en ocasión del escrutinio de las elecciones del 2 de abril.

En vista de la poca atención que el ministro del interior interino doctor Tomás Luro, prestó a un pedido telegráfico del juez federal para que remediaria su situación, los damnificados piensan dirigirse en demanda de sus haberes al doctor Ortiz.

UNIVERSITARIAS

CENTRO ESTUDIANTES DE MEDICINA

El viernes 18 del corriente se reunirá la comisión examinadora que tiene a su cargo la elección del bibliotecario del Círculo Médico Argentino y Centro Estudiantes de Medicina, puesto que ha sido llamado a concurso.

La comisión estará compuesta por el director de la biblioteca señor Silvio E. Defeo y los señores José V. Gil y Osvaldo Meabe, presidente y vice respectivamente de dicho centro.

—Esta tarde, a las 5.30, se reunirá en la Facultad de Medicina la comisión examinadora de tesis.

BANDERAS ADORNOS Para fiestas y casamientos Suc. Vda. Longobardi-Bolívar 280

CRONICA SOCIAL

Se ha fijado para el lunes 21 el baile que un grupo de conocidos caballeros dará en el Plaza Hotel, retribuyendo atenciones recibidas.

La fiesta, que desde su anuncio ha logrado despertar mucho interés, será patrocinada por una comisión de damas que subscribirán las invitaciones.

Son ellas las señoras Teodelina Alvear de Lezica, Carmen Rosa Tezanos Pinto de Gómez, Adelia Harilaos de Olmos, Elisa Alvear de Bosch, María Unzué de Alvear, Mercedes Mantels de De Bruyn, Elvira de la Riestra de Láinez, Ana Quirno de Castro, Mercedes Elortondo de Alvear, Adela Arning de Ayerza, Mercedes Terrero de Méndez, Julia Elena Acevedo de Martínez de Hoz y algunas más.

⊙⊙⊙

Ayer por la tarde hizo un profuso reparto de ropa a los niños pobres la congregación de Santa Filomena, en el local de la escuela que sostiene en Palermo.

Se distribuyeron alrededor de 1.500 piezas, confeccionadas en su casi totalidad en el taller de costura de la asociación.

Se obsequió además a los niños con masas y chocolate.

La tarea del reparto estuvo a cargo de las señoras: María Salomé Freyre de Iriondo, Rosa del Campo de Botet, María Aurelia Idiarte Borda de Goyeneche, Lucía Láinez de Mujica Farias y de las señoritas Matilde y Celia Idiarte Borda, María Amalia Dónovan, Celia del Campo, Isabel Sundblad, Josefina y Ana María Láinez, Sara y Genoveva Molina, María Emilia de la Silva, Angela y Rita Ferrer.

⊙⊙⊙

El señor Alfredo Catelín y señora Carmen Villate Cano de Catelín celebrarán pasado mañana el 25o. aniversario de su casamiento.

En tan auspiciosa ocasión han de ver exteriorizadas en forma elocuente las simpatías que los rodean en nuestra sociedad, donde el distinguido hogar de los señores Catelín es centro de muy sinceros y difundidos afectos.

Por la mañana a las 11, harán celebrar una misa en acción de gracias en el templo de San Miguel, después de la cual se celebrará un almuerzo de familia.

Por la tarde recibirán a las amistades que deseen saludarlos en su residencia de la calle Arenales, lo que motivará seguramente una animada reunión social.

⊙⊙⊙

Con motivo de haberse recibido noticias de la gravedad del estado del señor Jorge Quintana, hoy parten para Alta Gracia el señor Manuel Quintana y señora Mercedes Unzué de Quintana, las señoras Susana Rodríguez de Quintana, Josefina Unzué de Cobo, Marta Unzué de Blaquier, Carmen Sánchez Elía de Quintana, Mercedes Quintana de Santamarina, señores Guillermo Aldao y Carlos M. Madero.

⊙⊙⊙

Esta tarde se efectúa en la necrópolis del oeste el sepelio de la señora Rosa F. de Morán, esposa del diputado nacional doctor Gregorio E. Morán.

La extinta dama se hallaba muy vinculada a la sociedad de Entre Ríos y en esta capital. Falleció ayer, causando su deceso sincero pesar entre sus numerosas amistades.

⊙⊙⊙

Se realizó anoche en el Splendid Theatre la primera función de la serie de los martes, a beneficio de la escuela de Nuestra Señora de la Concepción.

La sala se vió muy concurrida, presentando animado aspecto.

Para la función del martes próximo están ya en venta las localidades en Arenales 1432, por teléfono 5283 Juncal.

Anoche estaban las señoras:

Felicia Dorrego de del Solar, María Lorenza Zenavilla de Ramos Mejía, Josefa Anchorena de Madariaga, María Lía Cobo de Ramos Mejía, Delia Gramajo de Bosch, María Wilson de del Campo, Ester Racedo de Calderón, María Cárcano de Basavilbaso, Enriqueta Otaño de Racedo, Victoria Lagos Lezica de Lanusse, Fernanda Basavilbaso de Urdinarrain, Dalmira Cantilo de Gallardo, Rosario Estrada de Estrada, Magdalena Villegas de Martínez, Ana Temperley de Viel, Alicia Rodríguez Lubary de Alemán, Adelia Carranza de Mazzini, Matilde Martínez de Ayerza, Angela Lastra de Bidau, María Ayarragaray de Navarro Viola, Celina Huergo de Estrada, Marta Ramos Mejía de Viale, Nieves Videla Dorna de Martínez, Celia Espeleta de Estrada, Emilia Alais de Arana, Sara Gayán de Hueyo, Eloísa Espeleta de Sierra, Lía Lanusse de Pividal, Carmen del Campo de Senillosa, María Eugenia Jáuregui de Zamboni, María Luisa Zapiola de Llambí, Justina Martínez de Gandulfo, Ernestina Bunge de Bunge, María Luisa Fernández Urtubey de Kier, Carmen Estrada de Pico, Rosa Botet de Villate, Josefa M. de Lobos, Leonor M. de Olivera.

Señoritas: María Luisa Demarchi, Laura Pacheco, María Josefa y María Carmen Madariaga Anchorena, Beatriz Gallardo, Silvina y Sara Zemborain, Sara Hueyo, Enriqueta del Solar Dorrego, Elisa y Augusta Pico Estrada, Elena Aguirre, Carmen y Sara Navarro Viola, Virginia Viel Temperley, María Adela Rodríguez Lubary, Susana Ayerza, María Jeanne Martínez Villegas, Celina Estrada, Angela y Enriqueta Bidau, María Teresa Lacroze, María Elisa Lobos, Isabel y María Luisa Calderón, Margarita y Ema Bunge, Delfina Huergo, Cora Obarrio, María Luisa y Susana Racedo, Juana y Valentina Sáenz Valiente, Susana Basavilbaso, María Antonia y Pura Ramos Mejía, Carmen Estrada Borbón, Celia y Celina Vilate, María Luisa Echeveguren Serna, María Elena y Carmen Beretta Moreno, Sara y Elena Bretón Lahitte, María Eugenia Arana, María Rita Molina, María Isabel, Elena y Lucrecia Oliver, María Ana e Inés Martín y Herrera, María Teresa y María Luisa Llambí Zapiola, Delia, Silvia y María Leonor Bosch Gramajo, Isabel y María Elena Fernández Madero, Ernestina Cabred, Susana Cigorraga, Angélica y Elvira Gandulfo, Marta y María Teresa Echeverría, Ernestina Arévalo, María Angélica Lastra, Sara Capdevila, Silvina Cobo, Lía y Ernestina Pividal, María Antonia Lamas, Celia Martínez Seeber, María Teresa Bravo, María y Susana Solé, Amalia Lastra Villafañe, etc.

⊙⊙⊙

El entierro del señor José Caride, efectuado esta mañana en el cementerio del Norte, dió motivo a un significativo homenaje a los merecimientos del extinto, tan apreciado en la colectividad española y en la sociedad argentina.

Para la ceremonia habían invitado, aparte de la familia, el directorio del Banco Español del Río de la Plata y la razón social Angel Caride y Cía.

El concurso que asistió al acto fué, pues, numeroso y caracterizado.

En la iglesia del Pilar se dijo antes de la inhumación una misa de cuerpo presente.

⊙⊙⊙

El señor Alberto del Solar, en su carácter de miembro de la Real Academia Española, ofrece esta noche una recepción en honor de los señores Ortega y Gasset, Ortega y Munilla y Eduardo Marquina.

Han sido invitados los siguientes señores:

Carlos Saavedra Lamas, Daniel Muñoz, Abel Botelho, Alfonso Danvila, Lucas Ayarragaray, Emiliano Figueroa Larrain, Joaquín V. González, Estanislao S. Zeballos, Jorge A. Mitre, Ramón J. Cárcano, Dardo Rocha, Osvaldo Magnasco, Ernesto Quesada, Norberto Piñero, Rafael Obligado, Calixto Oyuela, Emilio Rodríguez Mendoza, Carlos O. Bunge, Pastor Obligado, Antonio Delleplane, José Luis Cantilo, José María Cantilo, J. I. Gármendia, Enrique Rivarola, Leopoldo Lugones, Nicolás Avellaneda, Alfredo Echagüe, Carlos Melo, Ricardo Rojas, Carlos Ibarguren, Francisco Sicardi, Angel Gallardo, Juan A. García, Angel de Estrada (hijo), Avelino Gutiérrez, Justo López Gomara, David Peña, Samuel Lafone Quevedo, Mariano de Vedia, Juan Pablo Echagüe, Carlos M. Urien, Carlos Baires, Osvaldo Saavedra, Alfredo A. Bianchi, Roberto F. Giusti, Fernando Alvarez, Carlos Correa Luna, José Nicolás Matienzo, José Ojeda, Enrique García Velloso, Ezequiel Soria, Joaquín de Vedia, Norberto Láinez, Carlos Malagarriga, Rafael Calzada, Belisario Roldán, Luis Alvarez Prado, Héctor C. Quesada, Julio Noé, Roberto Levillier, Rafael Escriña, Miguel de Toro y Gómez, Dardo Corvalán Mendilaharzu, José Quesada, Rafael Manzanares, Ricardo Monner Sanz, Mariano Martínez, Eugenio Díaz Romero, etc.

⊙⊙⊙

Se realiza esta noche la comida seguida de recepción con que el doctor Miguel Angel Cárcano y señora Stella de Mórra de Cárcano obsequian a un grupo de amigas de las señoritas Ana y Carolina Cárcano.

A la comida asistirán las señoritas Teodelina Bosch Alvear, Mercedes de Alvear, Enriqueta del Solar, Susana Basavilbaso, Adela Gramajo, María Rosa Olmedo, y los Sres. Marco Aurelio Avellaneda, Juan Carlos Bengolea, Jaime Gómez, Carlos Salas, Benjamín Morra, Ramón Santamarina y Leocadio Paz.

Después de la comida asistirá otro grupo de niñas y caballeros.

⊙⊙⊙

Esta mañana fueron inhumados en la Recoleta los restos de la señora Irene Uballes de Alonso, dama espectable de la sociedad sanjuanina y con extensas vinculaciones en la nuestra, a la que se había incorporado hace muchos años.

Era la extinta hermana del rector de la universidad, doctor Eufemio Uballes y adornábanla relevantes condiciones de carácter, que le conquistaron unánimes simpatías.

En la iglesia del Pilar se dijo antes del sepelio una misa de cuerpo presente, asistiendo numerosa y distinguida concurrencia.

⊙⊙⊙

Nos escriben de Montevideo:

En la primera quincena de setiembre se realizará el enlace de la señorita Blanca Supervielle con el señor Martín Lasala Alvarez.

—Para el 25 de agosto, fiesta patria, se anuncia un gran baile en el hotel Oriental, patrocinado por la sociedad "Entre Nous", que preside la señorita María Elena Larriera.

Este año el aniversario cívico será celebrado brillantemente, pues aparte de este gran baile, se anuncia un recibo en el Club Uruguay el 24 y una velada el 27, bajo el mismo patrocinio de sociedad "Entre Nous".

—La comisión del Club Católico organiza dos nuevas fiestas, que se realizarán a fines del corriente mes la primera y a mediados de setiembre la segunda.

La primera de estas fiestas tendrá cierto carácter de intimidad y las invitaciones se concretarán a los socios. La segunda fiesta, la de setiembre, será un gran festival de carácter novedoso. Consistirá en una feria napolitana con kioskos, coros, bailes y todo lo que caracteriza una de estas clásicas romerías italianas.

La Liga de Damas Católicas del Uruguay, que prestigia este año, junto con la Liga Juvenil, los festivales del Club, ha tomado a su cargo la organización de un espléndido coro napolitano, en el cual figurarán prestigiosas niñas de nuestro mundo social.

Los ensayos, que empezarán dentro de breves días, darán motivo a alegres y frecuentes reuniones de niñas y de jóvenes, conservándose así la tradición familiar del viejo Club Católico.

—Llegó de Buenos Aires el señor Mario García Robert, acompañado de su familia.

—Regresaron de Río de Janeiro, San Pablo y Santos, después de pasar una temporada, el señor Juan Francisco Rodríguez y su esposa Elena Gómez de Rodríguez.

—Mañana regresan de Buenos Aires las señoras Adela R. de López y Adela López de Brito, que pasaron allí varios días.

—Se ausentó para Buenos Aires el señor Rodolfo A. Larrea.

⊙⊙⊙

La señorita Lucy Argerich reunió ayer a un grupo de amigas a la hora del té, festejando su cumpleaños.

Estuvieron las señoritas:

Amalia y Carmen Robledo, María Teresa y Elena Ormia, Carolina Martínez, Angélica Celia y Sara Amaral, Lola Saubidet, María Eugenia Ortiz de Rozas, María Elena Silva, María Elena Palacios, María Blanca Brant, Elvira y Estela Rodríguez, María Antonia Rodríguez, María Celina Landívar, Corina Acevedo, Dolores Gallo Argerich, Raquel Bancalari, Juana Elena Escanavino, Carolina Kocli, Susana y Rosarito Pardo, Lily Souza, Elvira Llames Martínez, Urbelina Tollo, Mecha Blanco y otras.

⊙⊙⊙

De Florencio Varela:

Se ha postergado a causa de la enfermedad de los novios y del padrino, general Germendia, el enlace de la señorita Amanda Eva Aldao con el señor Leopoldo Novolicio.

⊙⊙⊙

De París nos llega la crónica de una boda de aristócratas españoles celebrada el mes anterior en esa capital.

La boda de María Barrios — dice — la hija de la marquesa de Vistabella, a estas horas marquesa de la Ensenada, ha sido un fiesta muy agradable y muy elegante.

Tanto la ceremonia religiosa, celebrada en la iglesia de Saint Piere de Chaillot, como el almuerzo a que asistieron después los invitados, servido en la residencia de la marquesa de Vistabella, han mostrado en todos sus pormenores el gusto de la que lo ha dirigido.

Las galas nupciales — un primoroso traje blanco de "charmeuse" con la delantera de encaje antiguo, firmado por un gran modisto y completado con precioso velo — sentaba muy bien a la novia, cuyo rostro, animado por la emoción, mostraba simpática belleza.

Adornaba su garganta, cayendo sobre reducido escote, un hermoso collar de perlas.

A su lado, pareciendo por la gentileza de su figura, más que su madre, su hermana, estaba la marquesa de Vistabella, elegantemente ataviada.

Su traje, obra también de gran modisto de la rue de la Paix, era de tul gris y plata, y sobre la redonda falda caía por la parte posterior, pendiente del cuerpo, a modo de manto, cola de primoroso corte.

Cubría sus cabellos un precioso sombrero de terciopelo, en que aparecían combinados los tonos del vestido. Algunos de sus magníficos collares de perlas, y un soberbio broche de perla y brillantes, completaban sus atavíos.

Muy elegante también Elena Barrios, la hermana soltera de la novia, cuya "toilette" blanca y azul era de exquisito gusto.

La otra hermana, la condesa de Romilla, que ha venido de Madrid para asistir a la boda y pasar una temporada con su madre, estaba a su vez primorosamente vestida y muy guapa, con un traje de tafetán y tul marrón, y un sombrero del mismo color, adornado con marabús.

Sus joyas, perlas y brillantes, eran también muy hermosas.

Precedida por los suizos de librea, que anunciaban la llegada de la novia con los golpes de sus alabardas y por ujieres, de cuyo cuello pendían las plateadas cadenas, entró en el templo la comitiva nupcial.

Excelente orquesta dejó oír sus armoniosos acordes.

La novia se apoyaba en el brazo del marqués de Peralta, gran amigo de la familia y uno de los testigos de la boda.

La marquesa de Vistabella iba con el novio, con el marqués de la Ensenada, que vestía uniforme de coronel de artillería.

Otro uniforme español figuraba en la comitiva: el que llevaba el coronel Echagüe, uno de los testigos del novio, que daba el brazo a la condesa de Romilla.

Los otros testigos eran los ministros en París del Perú, Ecuador y Guatemala, señores Candamo, Rendón y Landizábal, y el ex ministro de hacienda de Guatemala don Feliciano García, y don Ramón Flores.

En el presbiterio, decorado con plantas y flores, hallábanse, en torno del sitio destinado a los novios, sendos sillones de rojo terciopelo, para las personas que formaban la comitiva nupcial.

Asistían a la ceremonia religiosa, como asistieron después al almuerzo celebrado en la elegante residencia de la marquesa de Vistabella, los embajadores de España.

Ocupando el sitio de preferencia que les corresponde, estaban la infanta doña Eulalia y el infante don Luis Fernando.

Entre los invitados figuraban las personas más distinguidas de la sociedad española en París, representantes del cuerpo diplomático e ilustres personalidades de la sociedad francesa.

Entre otras damas, a más de las citadas, estaban la duquesa de Caumont La Force, la princesa de Scey Montbéliard, las marquesas de Casa Valdés, de Dampierre, de Montreuil y de Kermadec; las condesa de Courson, de Lapeyrouse Vaucreson, de Moy de Duperrier de Larsan y de Lestrange; la baronesa de Itajuba y las señoras y señoritas de Le Gait, Pereyra, Say, Flórez, Zurlinlen, Leroux, Grandmaison, Le Motheux, Bourbaki, Sickles, Allard y Botella.

La casa de la marquesa de Vistabella estaba adornada toda ella con camelias y rosas blancas, que simbolizaban con su color, igual al color del azahar, la fiesta que allí se celebraba.

Los cuadros que cubren las paredes de sus salones revelan la predilección que la marquesa de Vistabella siente por el arte español, pues la mayoría de ellos ostentaban firmas de pintores españoles tan prestigiosas como las de Pradilla, Sorolla, Moreno Carbonero y Martínez Cubells, entre otros.

Hay algo también en esos salones que muestra sus aficiones por la literatura española, y que revela cómo supo rodearse en las épocas en que vivió en Madrid, de nuestros más ilustres poetas, y son los retratos, con amables dedicatorias, de hombres como Zorrilla, Campoamor, Núñez de Arce, Grillo y Velarde.

Algunas de esas dedicatorias, entre ellas la de Zorilla y la de Grillo, son un canto entusiasta a la belleza y a la inteligencia de la dama a que están destinadas.

El sacerdote que dió la bendición a los novios reemplazó la lectura de la Epístola de San Pablo por elocuente y sentida plática.

Al referirse al novio, recordó la que representaba en España su título nobiliario, evocando el recuerdo del primer marqués de la Ensenada, el célebre ministro de Carlos III, y dedicó palabras de admiración a las glorias del ejército español.

Fué, en suma, la boda de los marqueses de la Ensenada, a quienes todos sus amigos desean grandes venturas, una fiesta muy elegante y muy española.

⊙⊙⊙

Continúa mejor el general José Ignacio Garmendia.

—Mejorada la señorita Jovita García Mansilla.

—Dentro de la gravedad de su estado ha sentido algún alivio el señor Adolfo Figueroa.

—Mejor el señor Rodolfo Goyena.

—Enferma, la señora Enriqueta G. de Smith.

—Sigue igual el señor Alberto Alsina.

—Mejorado, el señor Rafael Molina.

Han partido:

Para Montevideo el señor Hugo Gondra.

—Para San Luis el obispo de Cuyo, monseñor Orzali.

—Para Montevideo el señor Roberto Castellanos y familia.

—Para Alta Gracia el señor Manuel Moyano.

—Para Entre Ríos el señor Miguel Hernández y familia.

⊙⊙⊙

Han llegado:

De Alta Gracia la señora Leonor Uriburu de Anchorena y sus hijos.

—De Montevideo los señores Francisco Rodríguez Larreta y Alfredo Ramos Montero.

—Del Azul el señor Héctor Zavalía.

—De Goya el doctor Francisco Alvarez.

—De Alta Gracia el doctor Carlos Quintana.

⊙⊙⊙

De La Plata:

Tuvo lugar la demostración de homenaje tributada al doctor Roth en el anfiteatro del Museo, resultando un acto solemne al par que se pusieron en relieve los afectos y simpatías de que goza en el núcleo que lo rodea.

La demostración fué ofrecida por el doctor Enrique Herrero Ducloux y por la señorita Carolina Spegazzini, quien hizo uso de la palabra en nombre de los ex alumnos.

—Adquirirá lucidas proporciones el concierto que se llevará hoy a cabo en los salones del teatro Ideal. El pianista Paul de Tagliaferro, con el concurso de los señores La Marquina, que ejecutará los trozos en el violoncello y Alejandro Russo en el violín. Dejarán, a no dudarlo, grata impresión en el ánimo de los amantes del arte.

La mejor garantía es el extenso programa, que ha quedado definitivamente constituído en la forma siguiente:

Preludio y fuga fa min., Chaconne, J. S. Bach, piano; Minuetto. Porpora-Kraisler, violín; Feuillet d'Album, Poper, violoncello; Sonata la b: a) Tema y Variaciones, b) Scherzo, c) Marcha fúnebre (sulla morte d'un Eroe), d) Alegretto, Beethoven, piano; Arlequín, Poper, violoncello; Valze do diezis menor, Chopin; Prelude, Rachmaninoff, piano; Concierto en mi, Mendelsohn; Andante Allegretto, non troppo, Allegro vivace, violín y piano.

—Ayer, por ser día de fiesta, se llevaron a cabo en el teatro Olimpo las dos funciones anunciadas.

En la función de la matinée subió a escena con singular éxito la comedia "El orgullo de Albacete" y la zarzuela "El día de reyes".

Por la noche se desarrolló un interesante y atrayente programa, figurando en él las zarzuelas "El rey de la casa", "La patria chica" y "Cambios neutrales".

Todas estas obras tuvieron una acertadísima interpretación, por cuyo motivo los artistas fueron largamente ovacionados. La tiple Mercedes Díaz estuvo, como siempre, muy bien en sus tonadillas y canciones.

—Con halagüeño resultado sigue actuando en el salón Ideal el quinteto "Los Derval", quienes han confeccionado un programa escogido para familias, estando éste constituído por graciosas comedias y sainetes.

En la función que tuvo lugar ayer en este teatro hubo varios estrenos, siendo todos muy aplaudidos.

—Para Buenos Aires la señorita Zulema U. Bonifacio.

—De la capital federal la señorita Elvira Condomí.

—De Chascomús regresó la señorita Amalia Flores Ortega, acompañada de su hermano Gabriel.

—Completamente restablecida la señorita Ana María Berrés.

—En el mismo estado el señor Juan D. Davel.

—Mejorada la señorita Esther Thougnon Isla.

—Muy mejorado el joven Raúl Ramos Quintana.

—Con el más halagüeño resultado efectúose la intervención quirúrgica de que fuera objeto la señorita Zulema del Cerro.

—Enferma la señora Victoria F. de Jalour.

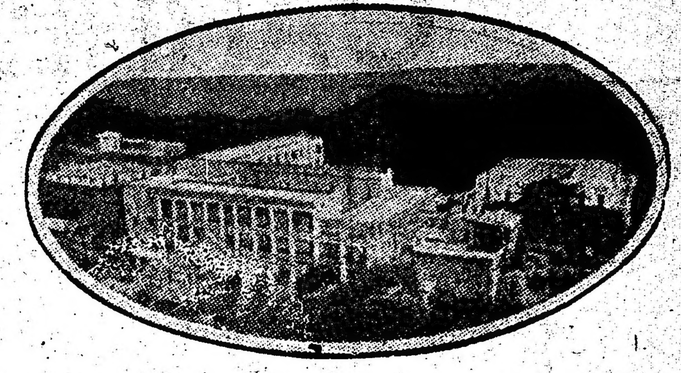

Establecimiento termal del Rosario de la Frontera

(Provincia de Salta)

Temporada de invierno: 1º de Mayo a 31 de Octubre

Temperatura media: 20º sobre cero

Administrador: Sr. Manuel Bonet Bofill
Médico: Dr. Adolfo Estremera
Gerente: Sr. Alejandro Dubuc

Administración en Buenos Aires: Calle Sarmiento 487
Unión Telefónica 4487, Avenida

ARTE Y TEATRO

CONFERENCIAS DE MADAME CRENU

Esta tarde, a las cinco, dirá su primera conferencia en el Odeón Madame Margueritte Chenú, representante de "L'Union des Femmes de France". Dicha conferencia versará sobre "La Parisiense" y pondrá en relieve la psicología de la mujer francesa antes y durante la guerra.

Madame Chenú, que como se sabe, está muy extensamente vinculada en Francia, habrá tenido oportunidad por consiguiente de observar y estudiar detenidamente a las mujeres de su raza de todas las categorías sociales y de documentarse en forma que le permita desarrollar amplia y detalladamente el interesante tema.

Dotada de una elocución fácil, elegante y clara, Madame Chenú sabrá, estamos ciertos de ello, interesar, cautivándolo, al auditorio que haya de asistir a las "causerles" que hoy inicia.

INFORMACIONES

Odeon—

Se estrena esta noche en duodécima función de abono a moda, por la compañía Guerrero, la comedia en cuatro actos, en prosa, original de D. Jacinto Benavente, titulada "El collar de estrellas", habiéndose hecho para el estreno el siguiente reparto de papeles:

Juana, señora Guerrero; Isabel, señora Salvador; la señora Mayor, señorita Cancio; Asunción, señorita L. de Guevara; Teresa, señorita Ruiz Moragas; Gala, señora Torres; don Pablo, señor Díaz de Mendoza F.; don Félix, señor Santiago; Manolo, Díaz de Mendoza M.; Pepe, Vargas; don Valentín, Carsí; Filiberto Cirera; José Manuel; Medrano; Miguel; Valenti.

—El jueves 17, en cuarta matinée extraordinaria, se pondrá en escena "La enemiga", la interesante pieza de Darío Niccodemi.

Por la noche tendrá lugar el estreno de "La ciudad alegre y confiada", la última producción de Jacinto Benavente, que tantas polémicas y tan encontrados y apasionados juicios levantara.

Apolo—

Por vigésimanona vez sube hoy a escena la desopilante comedia de Armando Discépolo y Rafael José de Rosa, titulada "El movimiento continuo".

La excelente pieza ha sido, pues, plenamente consagrada por el éxito; ello es tanto menos de extrañar, cuanto que los elementos de la compañía Casaux, sin hablar de Casaux mismo, hacen de ella acabada y muy colorida interpretación; las señoras Mary y Vargas y los señores Mary y Rosich encarnan sus roles respectivos con gran exactitud y con realidad sumas, cualidades que son básicas en el teatro y que caracterizan muy especialmente al gran actor cómico que los dirige y que se llama (¿tendremos necesidad de nombrarlo?...) Roberto Casaux.

A la mencionada vigésimanona representación que de la nombrada obra se dará hoy, precederá la de la comedia en un acto titulada "La hora nona" y de la que es autor de Rosa.

Avenida—

La compañía española de revistas y zarzuelas que dirige el maestro Penella dará esta noche cuatro secciones, en las que se representarán: "Au gran reclame", "Si yo fuera rey" y "P B T", revista que está alcanzando éxito muy grande y que llega con la representación de hoy, a su 248a.

Próximamente se estrenará la revista titulada "La compañía Ravioli".

Nacional—

"En la posta", "Titta Ruffo en Chascomús", "Pájaros de presa" y "El barrio de los amores", componen el cartel de esta noche.

Homogénea y alegre, la compañía Vittone-Pomar llena perfectamente su cometido, que consiste en distraer el ánimo y distender los nervios del público que concurre a sus representaciones en busca de un poco de olvido y de buen humor.

Próximamente el cuadro reprisará el sainete en un acto y tres cuadros de Carlos M. Pacheco, con música del maestro Payá, que se titula "La fonda de la estación".

"La lista negra", revista de Carlos Schaeffer Gallo; "Café concierto", sainete de Pacheco; "La ciudad triste y cabrera", revista de Otamendi y Bayón Herrera, música de Carrilero y "La bodega", sainete de Schaeffer Gallo, con música de Carrilero, forman la lista de los próximos estrenos a efectuarse.

Moderno—

En este teatro debutará el sábado próximo una compañía española de operetas y zarzuelas, constituída en cooperativa artística, y la que cuenta con muy buenos elementos, ya conocidos de nuestro público.

El repertorio está seleccionado entre las mejores y más interesantes obras del género; por todo ello, y dada la modicidad del precio de las secciones, ($ 0.40 la platea), esperamos que el nuevo cuadro realizará una larga y fructífera campaña.

Casino—

Con un nutrido y variado programa anuncia su representación de hoy el popular music-hall de la calle Maipú.

Debutan: el quinteto Alonso, célebres concertistas de guitarras y bandurrias que constituyen un número musical y de gran efecto y con el que han adquirido mucho y muy justificado renombre en los teatros españoles.

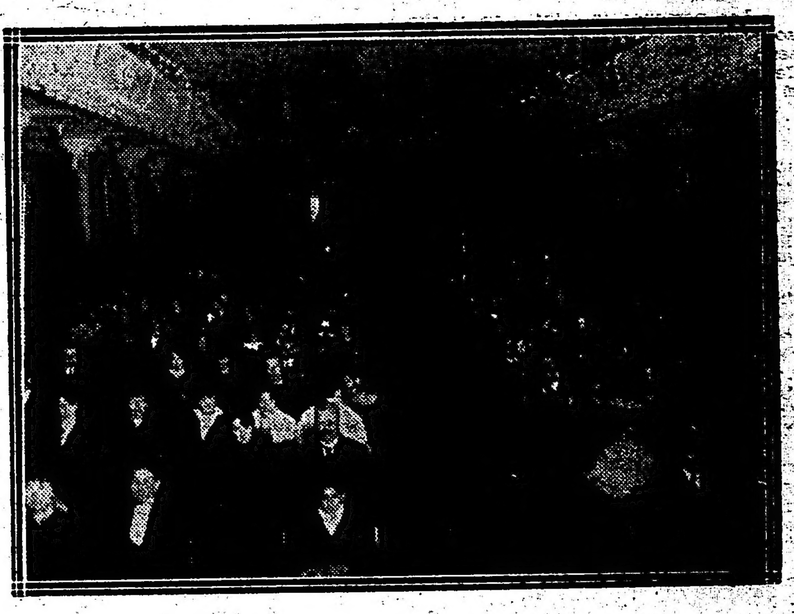

Lunes de moda en el cine Callao

Mantiénense en su éxito: Cahrlend et Charlene, Tony Wine, negro concertista, cantante y bailarín excéntrico; Rosa Randes, Trío Randes, Molly Mory, los Demó's, Cokes The Dittmer's, Mimi Turrió, Lomax y Cissie, los Cokes, Suzy Desroches y toda la compañía.

CINEMATOGRAFIA

Select—

El aristocrático salón de la calle Suipacha estrena esta tarde y dará esta noche la notable producción cinematográfica de Griffith titulada "The Birth of a nation" (el nacimiento de una nación), constituída por un episodio romántico de la guerra de secesión, que desgarró durante tres años a Norte América, alzando el Norte contra el Sur en un intenso conflicto de aspiraciones y de razas.

Notable por su argumento y por su realización artística, el gran "film" que nos ocupa ha tenido ya los honores del éxito, empero, en proporción muy modesta con el gran mérito que contiene; realizándose su exhibición en el Select, estamos ciertos de que ha de alcanzar el éxito que corresponde a su indiscutible calidad de "obra de arte" del género.

—El sábado, segundo gran estreno, con la notable película titulada "La última representación de gala del circo Wolfson", que es continuación de la notable y conocida cinta "El jockey de la muerte", tan llena de interesantes peripecias y de emocionantes momentos.

Lavalle—

Hoy décimo y undécimo episodio de "El diamante celeste" titulados respectivamente: viejos enemigos con nuevas caras y la telaraña del destino.

Palace Théatre — Petit Palace—

Hoy miércoles, tarde y noche, se pasarán: "La oreja invisible", 11.o episodio de "La mano que aprieta", y los films titulados: "El señor mudo", "El nuevo empleo de Carlitos", "El ejército francés", "El príncipe de Serbia" y "La batalla del Somme".

¡No tiene gracia!

el ofrecer carbon y entregárselo en la puerta de su casa :: :: ::

Nosotros lo ponemos adentro de su cocina sin recargar el precio.

HAGA SUS PEDIDOS POR ESTOS TELEFONOS:

U.T. 75, 95, 296, 319 Barracas o 545 Mitre — Coop. 253 Avellaneda y 239 Barracas

250 Kilos de carbón de piedra para cocina. $ 15.—
250 Kilos de coke de gas..... $ 21.25
250 Kilos de antracita..... $ 21.35
250 Kilos leña de quebracho, colorado hachada.... $ 8.—

PESO GARANTIDO

ROMA & Cía.

Pavon 66-70 — Avellaneda

CARRERAS DE CABALLOS

HIPODROMO ARGENTINO

LA REUNION DE AYER

LOS CLASICOS BELGRANO Y OLAVARRIA

Canora — Falerna

Al interesante programa confeccionado para la reunión de ayer sirvieron de base los clásicos Belgrano y Olavarría, ambos con una importante prima al vencedor tras la que bajaron a la arena lo mejor de los animales consagrados y lo más selecto de las potrancas de la última generación.

Maciste, del stud Alvear, ganador, con Francisco Arcuri del la carrera de potrillos perdedores.

Harpía del stud Armón, ganadora con Francisco Arcuri, de la carrera de potrancas perdedoras.

Sin embargo el clásico Belgrano no despertó ningún entusiasmo, porque no tuvo alternativas ni se definió con un final reñido, con una emocionante lucha.

La favorita confirmando la gran superioridad que todos le habíamos atribuido sobre sus rivales corrió a la expectativa toda la distancia, siguiendo casi de cerca el tren de Evoé, para pasarlo luego en la recta sin ningún esfuerzo, llegando a la meta contenida en su acción, galopando fácilmente.

El jockey Englander obtuvo con Canora una victoria... y a propósito ya se han ensuciado algunas cuartillas elogiando sus condiciones, sus indiscutibles habilidades de piloto experto, y sobre todo su suerte que siempre se mantiene a su lado protegiéndolo contra todos los rigores del infortunio.

Pero con Canora gana cualquiera; no fué ayer la ocasión más indicada para dejar constancia de los muchos méritos que distinguen al popular jockey. Cualquiera colocado sobre "las espaldas" de Canora cruza la meta victorioso.

Ahora, que los encargados de hacer propaganda "englanderófila" no deben desperdiciar ninguna ocasión, porque aunque la hija de Campanilla hubiera corrido sola, era práctico sacar el "clichés" y dejar sentada la hazaña.

En el clásico Olavarría tuvo más ocasión de lucirse, y sin embargo la victoria de Falerna nos pareció de igual importancia que la anterior, porque tampoco nos descubrió nada nuevo ni puso de manifiesto habilidades que no le conocíamos.

Falerna que contra enemigas de mayor importancia había triunfado, entre estos rivales no debía dudarse de su victoria, y como en otras ocasiones tomó la punta haciendo el tren que más convenía a sus medios, conservando energías para al final resistir las atropelladas de Mollie, Majestuosa y Pacalea.

Esto que cono decíamos ya se lo habíamos visto hacer en otras ocasiones no nos llamó ayer la atención; con Falerna también hubiera ganado cualquiera...

Solo podemos declararnos satisfechos porque en las dos importantes carreras se impuso la lógica y los favoritos de la cátedra respondieron sin que tuviéramos que lamentar batacazos, grandes dividendos, ni otras calamidades.

Mirando ambas victorias de esta manera, cabe felicitar al jockey Englander porque ha hecho lo que debía... y nada más que lo que debía!...

NOTAS SUELTAS

Nuestro favorito H. P. ganó la primera y Per Ridere que lo era de la cátedra, apenas cuarto. Bueno, la chance del pensionista del stud Los Cerrillos había quedado en descubierto... por algo Englander largó la monta.

Corchito siempre que mantenga su estado actual, es candidato a ganar muchas carreras. Ayer el aprendiz García lo dirigió muy mal, según opinión de Englander que no perdió detalle del desarrollo...

Velázquez continúa siendo un fantasma; sus aprontes son pura espuma... y sus manos bastante delicadas también influyen para que en las carreras no responda.

Arcuri dirigió a Harpía y considerando que el otro día le ganó con Joy por la ventaja que le sacó de salida, la colocó segunda y así la llevó hasta frente al "pobrerío", allí clavó los tacos, tomó la punta y aguantó holgadamente la atropellada de Miss Tonta, precisamente la única que en nuestro número de la víspera indicábamos como capaz de vencer a nuestra favorita.

Pale Ale sin el contratiempo que tuvo frente a las populares hubiera terminado con los de adelante... Pero Etchechurry buscó el lado peor y poco faltó para que rodara.

Felizmente no hubo accidente de consecuencias y sí un descubrimiento: Pale Ale en cuanto corra, gana.

Terrona continúa siendo una vulgaridad, con el agravante de que cada vez se pone más flaca. ¿Será inapetente? Quién sabe nomás, porque a Torterolo

Llegada del clásico Belgrano: 1.a Canora, 2.o Evoé, 3.o Melick

no le causó mucha gracia saber que le habían apostado 5816 boletos.

Finalmente el stud Alvear ha saboreado una carrera de perdedores. Maciste ha ganado fácilmente, demostrando que sin esa dolencia a las vías respiratorias les hubiera dado la razón a Don Diego de Alvear, Felipe Viscay y Francisco Arcuri, que creían tener en él a uno de los mejores potrillos del año. Pero todo no se ha perdido, porque tanto el entraineur como el jockey del stud Alvear, esperan que el hijo de Old Man sea de provecho en las carreras de tiros intermedios.

Dareful continúa produciendo carreras regulares y en otra que no esté ningún Maciste, difícilmente lo derrotan. Finucci lo dirigió bastante bien, aprovechando la carrera en todas partes.

Frez no ha hecho nada por la riña; finalizó con los no placé y aunque su jockey hacía demostraciones de empeño, notamos que en el final "salpicaba"... al aire. En otra, posiblemente, le pegará fuerte...

Tabolango ya en tren de justificar el precio que en una oportunidad pidió por él su propietario. El otro día segundo a la cabeza de Rosedal y ayer primero con sobras, por tres cuerpos y varios centímetros.

Si a Espartal lo hubieran corrido de punta, que es como salió de perdedor, quizás habían evitado dos cosas: que se mancara y el triunfo de Tabolango.

Changui tenía trabajos para "robar" pero a pesar de ello solamente pudo ocupar el cuarto puesto. Por algo dijimos "días pasados" que al hijo de Fulmen hay que darle lo que indica su nombre para que pueda ganar. Es muy flojo.

Canora ganó al galope y en vano el chico Quinteros se impuso sobre Grey Eyes, Fachinal y Last Reason.

Grey Eyes ayer le gano a Fachinal. Bueno, hay que ver que quién lo dirigía vale 40 kilos más que el aprendiz de aquella otra oportunidad... y no lo ahogó al freno.

El clásico Olavarría fué un clásico que se desarrolló a base de instrucciones. Todos querían correr de atropellada. Falerna, justo es decirlo, la mejor del lote, tomó la punta desarrollando el tren que más le convenía y con "lentitud", en 2'9" se adjudicó el premio.

Con el triunfo de la hija de Diamond Jubilée había también terminado nuestra misión de pronosticadores: de las ocho carreras acertamos 6. ¿Hemos dicho algo?

Aluvión sintiendo el peso de los kilos, se quedó sin atropellada, dejando sumidos en la mayor desesperación a todos sus partidarios, que como en las otras anteriores ayer esperaban que "La Foca" asomara la cabeza.

Arcuri dirigió magistralmente a Cracker; colocándolo en el disco "con todo", cuando parecía que Moderato iba nuevamente a imponer sus once kilos de ventaja.

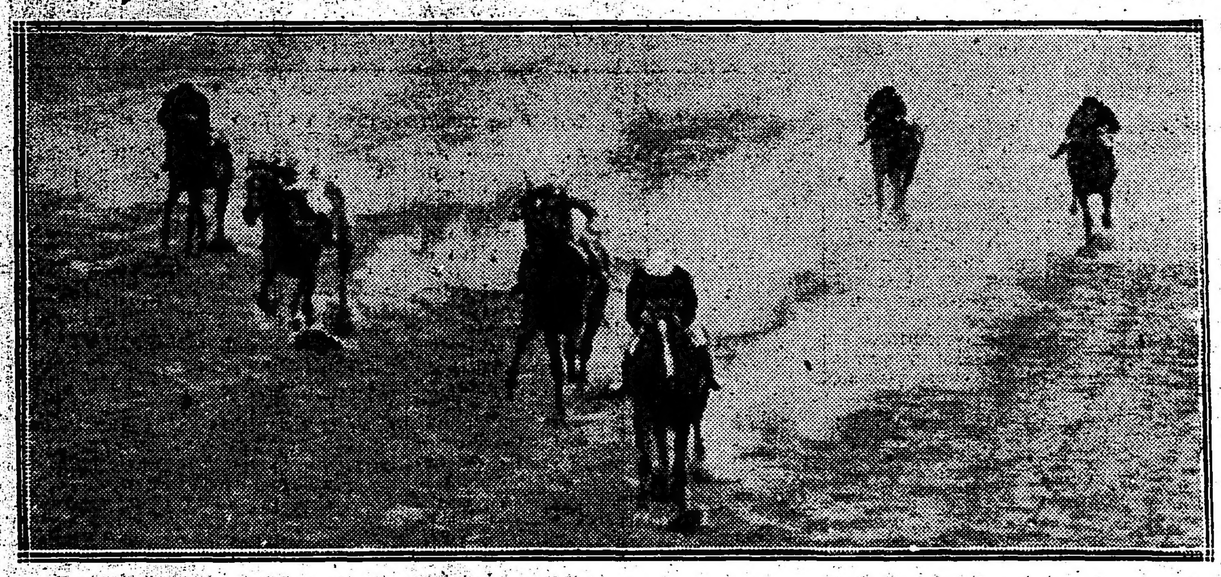

Llegada del clásico Olavarría: 1.a Falerna, 2.a Mollie, 3.a Majestuosa, 4.a Pacalca.

FALERNA

Fué nuestra favorita porque teníamos plena confianza en que sería muy difícil ganarla y no estábamos equivocados.

La hija de Diamond Jubilée recorrió la distancia de uno a otro extremo sin inquietarse mayormente de sus enemigos.

Falerna disputará ahora el clásico Paraná donde su principal contraria será Diakova para después ser puesta en reposo hasta el año próximo, resolución que aplaudimos.

LA REUNION DE MAÑANA

Tratándose de una reunión ordinaria el programa de mañana es bastante bueno, figurando en las distintas pruebas buen número de anotados.

Como de costumbre, la primera carrera es la de vallas en la cual todas las probabilidades están de parte de la pareja del stud Armón, siempre que los de Chulo no dispongan lo contrario porque a nuestro gusto es el caballo que sobresale.

Los demás no los consideramos muy enemigos.

La carrera reservada a las potrancas perdedoras no tiene ninguna importancia estando completamente a disposición de La Victoria II, quien después de su actuación en la Gran Polla de Potrancas tiene este premio a su disposición.

Pueden escoltar a la hija de Old Man, Diaspa y Charlatana pero sin mayores probabilidades.

En los 1400 metros de la tercera carrera reservada a los perdedores, se presentan varios potrillos con suficiente chance como para ser pronosticados siendo de citarse en primer término a Parigot que termina de perder una carrera injustamente, a Dublín que también conoce los puestos del placé; pero la verdadera incógnita es el debutante Marken, porque el medio hermano de Amsterdam cuenta con ejercicios realmente buenos.

Como lance de esta prueba puede indicarse únicamente a Fiador, porque la única carrera que ha disputado no es de tomarla mayormente en cuenta.

En el premio Remate se han anotado unas yeguas que en realidad no son acreedoras al premio que se les ha asignado.

Branza es para nosotros una gran candidata y sobre sus probabilidades hay que agregar que su entraineur anda ganando.

Tarija, Ermita, Charlotte y La Viuda son todas enemigas de consideración de la hija de Druid y puede corresponderles indistintamente el triunfo.

La quinta carrera ha reunido anotadas a 16 potrancas ganadoras y entre estas figuran un buen número con excelentes probabilidades.

Muñeira abandonó la categoría de perdedora en buena forma, Cucaña tiene una carrera que es indudablemente mejor que la de la Polla, Mamita II anda muy bien en sus trabajos, Charming Hope cuenta con algunos ejercicios sugerentes e Independencia por ser del Don Gonzalo tendría que tener muy buena figuración.

En el premio Swalow sobre 2000 metros, en primer término debemos citar a Pata de Gallo que de acuerdo con su última carrera tiene la prueba a su disposición. Como contrarios del hijo de Pippermint aparecen Gallipavo, Gramillón que se ha permitido ganarle a Given Or y Arene si es que corre mucho.

Solo cuatro anotados ha reunido el handicap de la milla.

De éstos, Tata Dios y Full Hand, por el peso que les ha correspondido se destacan sobre Pan Pan y Perjura.

En cuanto a elegir entre los dos indicados con preferencia, la consideramos una tarea difícil.

En la carrera del desquite aparecen varios candidatos capaces de disputarse con éxito los 4500 pesos de premio.

Prólogo aunque pesado puede ganar, Bolín por lo consiguiente, Banderaló termina de perder una carrera injustamente y de los livianos, hasta Burril lo consideramos capaz de poder entreverarse.

En resumen se trata de una prueba cuyo resultado no puede anticiparse.

LOS COMPETIDORES DE MAÑANA

SUS PERFORMANCES

Aprontes e informaciones generales

Como hemos hecho costumbre en esta sección, nuestros lectores encontrarán una guía interesante además de los últimos informes, los que facilitarán en mucho las tareas para hacer cálculos aproximados sobre cada uno de los concurrentes del programa que pasamos a detallar:

PRIMERA CARRERA

Chulo. — En sus dos últimas presentaciones el hijo de Old Man tuvo la siguiente figuración: No placé con 52 kilos de Jefe 50 en 1'44" 4|5 y luego con 53 no placé de H. P. 53 en 2'6". 4|5.

Lay. — Vuelve a las vallas después de haber fracasado en las llamas. Fué no placé con 51 kilos de Kilinga 58 en 1'45" 2|5 y luego con 48 no placé de Sanchete 50 en 1'38" 1|5.

Cáucaso. — Con 56 kilos fué no placé de Tarija 54 en 1'45" 3|5 y luego segundo con 73 de Kiddy 67 en 2'49" 2|5 los 2500 metros.

Mérito. — Fué cuarto con 53 kilos de Grey Eyes 54 en 1'37" 4|5 la milla y luego debutó en las vallas con 73 kilos entrando cuarto de Kiddy 67 en 2'49" 2|5 los 2500 metros.

Guitry — Con 61 kilos fué tercero de Barbada 63 en 2'48" 2|5 los 2500 metros y luego segundo con 67 de Guayacán 67 en 4' 1|5 los 3500 metros.

Guayacán — Fué no placé con 54 kilos de Given Or 53 en 1'55" y luego primero con 67 en 4 1|5 los 3500 metros.

Kiddy — No placé con 54 kilos de Mérito 43 en 1'38" 1|5 y luego debutó con 67 kilos en las vallas ganando en 2'49" 2|5 los 2500 metros.

Curupí — Ganó con 63 kilos en 2'53" 1|5 los 2500 metros y luego segundo con 61 de Barbada 63 en 2'48" 2|5 los 2500 metros.

SEGUNDA CARRERA

Princesa Mora — Corrió una sola vez entrando quinta porque no corrían más, de Paulita, segunda Bucólica, tercera Nube, cuarta Last Fortune y quinta Princesa Mora en 1'2" 1|5 pista pesada.

Piloteada por Ardouin hizo 700 metros sin novedad.

Fanfare — Fué no placé de Pacalca en 1'34" 3|5 y luego placé de Realeza en 1'43".

Con la monta de Navarro cubrió 700 metros conduciéndose regular.

Diaspa — Fué segunda de La Maravilla en 1'7" 3|5 y luego no placé de Zem Zem en 1'.

R. Rodríguez la trabajó, desempeñándose bien. Puede correr bien.

Veracity — Corrió una vez siendo no placé de Cazuela C. en 1'15" 1|5.

Hizo su apronte sin novedad.

La Victoria II — Fué segunda de Realeza en 1'43" 1|5 y luego cuarta en la Polla de Potrancas de Diakova en 1'38" 3|5.

Debe ser la ganadora. A la hija de Old Man la trabajó Acosta en Belgrano, marcando 41" 4|5.

Charlatana II — Segunda de Ganadera en 1'29" 1|5 y luego tercera de Joy, segunda de Harpía en 1'40" 2|5.

Con J. Etchechurry se desempeñó regular en la partida.

Tiplecilla. — Fué no placé de Ganadera en 1'29" 1|5 y luego segunda de Etiqueta en 1'40" 4|5.

Piloteada por Fenucci cubrió la partida sin novedad.

TERCERA CARRERA

Parigot. — No placé de Raspail en 1'26" 1|5 y luego fué segundo de Chapaco en 1'27" 2|5.

Con Ardouin hizo un trabajo de 700 metros.

Unionero — No placé de Raspail en 1'26" 1|5 y luego no placé de El Niño en 1'6" 3|5.

M. de Lara lo trabajó en 700 metros.

Dum Dum — Corrió una sola vez, siendo no placé de Prince en 47" 2|5.

Cubrió la partida sin novedad.

Ladrón de Guevara — Fué no placé de Raspail en 1'26" 1|5 y luego no placé de Espartal en 1'26" 1|5.

Con el aprendiz Sánchez hizo su apronte en la partida.

Fiador — Corrió una vez siendo no placé de Castelnau en 1'33" 2|5.

En Belgrano hizo su apronte en forma que nos hace sospechar.

Oro y Azúl — Fué no placé de Chapaco en 1'27" 2|5 y luego no placé de Castelnau en 1'33" 2|5.

J. Etchechurry lo aprontó en la partida.

Dublín — Fué segundo de El Niño en 1'6" 3|5 y luego segundo de Tropel II en 1'13" 1|5.

Fué ensayado en la partida. Anda bien.

Britón — No placé de Golden Rod en 1'39" y luego no placé de Castelnau en 1'33" 2|5.

El jockey Torterolo lo trabajó en 700 metros apareado a un compañero de stud. Puede ser un lance.

Marken — Es debutante. El hijo de Cyllene tiene una corrida de 1'42". Puede ganar.

Librón — No placé de Rosedal en 1'25" 3|5 y luego no placé de Castelnau en 1'33" 2|5.

Con Englander cubrió la partida y anda bien.

CUARTA CARRERA

Branza — Con 52 kilos fué tercera de Perfidia 52 en 1'45" 2|5 y luego no placé con 47 de Perfidia 47 en 1'53" 2|5.

Nos agrada para ganar. Hoy fué aprontada por Denna haciéndolo con éxito.

La Almendra — Fué no placé con 42 kilos de Charlotte 42 en 1'25" y luego no placé con 49 de Perfidia 54 en 1'39" 3|5.

Con Juan Fernández hizo un ensayo de 700 metros.

Tarija — No placé con 55 de Perfidia 53 en 1'45" 2|5 y luego no placé con 57 de Kilinga 58 en 1'45".

J. Walhs la pasó en la partida. Anda bien.

La Viuda — Fué no placé con 43 de Retiro 51 en 2'39" 1|2 y luego no placé con 45 de Salvadora 42 en 2'17" 4|5.

Se trabajó en 700 metros y anda como para correr bien.

Ermita — No placé con 48 kilos de Retiro 51 en 2'5" 1|5 y luego no placé con 48 de Aluvión 50 en 2'37".

Su presencia es dudosa.

Sugestiva — Con 53 kilos cuarta de Isoca 56 en 1'39" 1|2 y luego no placé con 50 de Kilinga 54 en 1'39" 4|5.

Con E. García hizo un regular apronte de 700 metros.

Charlotte — No placé con 52 kilos de Perfidia en 1'39" 3|5 y luego no placé con 46 de Porteña 54 en 1'26".

En Belgrano fué aprontada por su peón. Puede ganar.

Sultanella — Con 53 kilos fué tercera de Barbada 56 en 1'26" 2|5 y luego no placé de Gallipavo 52 en 1'33" 1|5.

Se trabajó sin novedad.

La Brava II — No placé con 54 de Kilinga 52 en 1'35" 1|5 y luego no placé con 57 de Huarmi 54 en 1'13" 2|5.

Fué ensayada hoy por Barroso a la par de Campesino. Puede ser un buen placé.

Mariucha — Fué segunda con 50 kilos de Kilinga 54 en 1'39" 4|5 y luego no placé con 49 de Kilinga 58 en 1'45" y 3|5.

En Belgrano cubrió 700 metros desempeñándose regular.

QUINTA CARRERA

Muñeira — Corrió una vez ganando en 1'27" 3|5 los 1400 metros.

Con T. N. Fernández hizo un apronte de 700 metros.

Protea — No placé con 52 kilos de Gringuilla 45 en 1'31" 3|5 y luego cuarta con 54 de Marie Antoinette 54 en 1'26".

En Belgrano hizo un buen apronte piloteada por Acosta.

Ortiguita — Con 54 kilos fué segunda de Marie Antoinette II 54 en 1'26" y luego con 44 placé de Gringuilla 56 en 1'39" 1|5.

Dirigida por Arcuri cubrió la partida. Puede figurar.

Cucaña — Fué tercera con 52 kilos de Gringuilla 55 en 1'31" 3|5 y luego no placé de Diakova en la Gran Polla de Potrancas en 1'38" 3|5.

Es la gran candidata. Navarro la trabajó en 700 metros.

Mamita II — Con 54 kilos fué tercera de Pardejona 54, segunda Gringuilla 52 en 1'25" 1|5 y luego con 48 fué tercera de Gringuilla 53 en 1'39" y 2|5.

Piloteada por R. Rodríguez hizo en Belgrano un apronte de 700 metros que la señala con muchas probabilidades.

Pretérita — Debutó ganando en 1'26" 4|5 los 1400 metros, luego con 54 fué no placé de Marie Antoinette 54 en 1'26" y finalmente con 47 kilos fué tercera de Gringuilla 56 en 1'39".

No cumplirá su compromiso.

La Maravilla — Fué cuarta de Romany Lady en 1'14" 3|5 y luego salió de perdedora en 1'7" 3|5.

Dirigida por Juan Fernández se desempeñó bien.

Curiosity — No placé con 54 kilos de Pardejona 54 en 1'25" 1|5 y luego no placé de Cita en 1'26".

El aprendiz Denna la ensayó a la par de Protocolo. Anda regular.

Chaché — Ganó en 1'27" y luego en ganadores, fué no placé de Marie Antoinette II en 1'26".

KALISAY: Aperitivo vino quinado. Pídase en todas partes...

Fué ensayada en 700 metros por A. Balstroqui. No creemos en ella.

Paulita — No placé de Pardejona en 1'25" 1|5 y luego con 52 kilos no placé de Gringuilla 56 en 1'31" 3|5.

En Belgrano se condujo bien en la partida.

Sirena VI. — Fué tercera de Chaché en 1'27" y luego salió de perdedora en 1'27" 2|5.

Hizo la partida con regular éxito.

Ranquelá — No placé de Pardejona en 1'25" 1|5 y luego no placé de Marie Antoinette 54 en 1'26".

Su trabajo no dice nada.

Charming Hope — Ganó en 1'7" 1|5 y a su siguiente presentación fué no placé de Pardejona en 1'25" 1|5.

Dirigida por Ardouin hizo 700 metros a la par de Loma conduciéndose bien.

Independencia — Con 52 kilos fué cuarta de Arenales 54 en 1'26" 2|5 y luego cuarta de Cita en 1'26" 2|5.

Cubrió la partida conduciéndose regular.

Efímera — No placé de Cita en 1'26" 2|5 y luego con 46 no placé de Gringuilla 56 en 1'39" 1|5.

Trabajó regular en la partida.

Alteza Real — Ganó en 1'25" y luego no placé en la Polla de Potrancas de Diakova en 1'38" 3|5.

Anda como para ganar. La hija de Your Majesty aprontó bien en la partida.

SEXTA CARRERA

Gallipavo — Fué primero con 52 kilos siendo segunda Mariucha con 43 y tercero Dosel 52 en 1'33" 1|5 y luego con 52 fué no placé de Corchito 54 en 1'44" 3|5.

Cubrió 700 metros sin novedad.

El Payo — No placé con 43 de H. P. 49 en 1'25" 3|5 y luego no placé con 41 de Prólogo 58 en 1'15".

Anda regular.

Aristócrata II — No placé de Mar Linder en 1'46" y luego cuarto con 57 en la carrera que hicieron puesta Krondorf y Morocho siendo tercero Dijón en 1'45".

El jockey Luis Laborde lo ensayó en la partida. Buen éxito.

Batacián — No placé 50 kilos de Given Or 54 en 1'44" y luego tercero con 51 de Corchito 54 en 1'44" 3|5.

Con M. Colonel hizo un buen ejercicio en la partida.

Gramillón — Fué cuarto con 42 kilos de Given Or 54 en 1'44" y luego primero con 40 siendo segundo Given Or en 1'49" 4|5.

Puede volver a ganar. R. Rodríguez lo ejercitó en la partida y anda mucho.

Dividendo — Con 71 kilos fué segundo de Fox 73 en 4'9" 3|5 los 3500 metros y luego no placé con 65 de Barbada 63 en 2'48" 2|5 los 2500 metros.

Se trabajó sin novedad.

Mansilla — No placé con 52 kilos de Chaica 53 en 1'26" y luego no placé con 42" de Pocholo 43 en 1'17".

Con regular éxito en la partida.

Pata de Gallo — Fué no placé con 57 kilos de Wild Rose 55 en 1'35" 2|5 y luego con 42 tercero de Jefe 50 en 1'44" 4|5.

Tiene buena carrera. Englander lo pasó en 800 metros.

Betis — No placé con 44 kilos de Repique 53 en 3'11" 1|5 y luego primero (en vallas) con 68 kilos en 4'3" 1|5 los 3.500 metros.

Es una carrera difícil.

Piridina — Fué no placé con 51 kilos de Santa Inés 57 en 1'41" y luego con 53 fué no placé de Gay Tina 52 en 1'34" 2|5.

Dirigida por Denna se desempeñó regular en la partida.

Arene — No placé con 56 kilos de Angeolina 53 en 1'40" y luego no placé con 49 de Kilinga en 1'46" 3|5.

Anda como para correr bien.

Zanguango — Fué segundo con 55 kilos de Given Or 53 en 1'51" y luego con 45 no placé de Given Or 54 en 1'44".

Es el lance. Su peón lo ejercitó en 700 metros.

Manoco — No placé con 56 de Given Or 56 en 1'33" 1|5 y luego con 56 no placé de Kilinga 54 en 1'40" 1|5.

SEPTIMA CARRERA

Pan Pan — Fué cuarto con 60 kilos en el clásico Congreso en el que hicieron puesta La Natita 58-Melick 57 en 1'38" y luego con 62 no placé de Campanazo 58 en 1'36" 3|5.

Dirigido por Ardouin hizo un apronte de 800 metros. Buen resultado.

Tata Dios — Tercero con 57 kilos de Grey Eyes 54 en 1'37" 4|5 y luego tercero con 51 de Campanazo 58 en 1'36" y 3|5.

Trabaja a la tarde. Tiene muy buena carrera.

Full Hand — Fué segundo con 43 kilos de Estribor 46 en 1'49" 2|5 y luego cuarto con 51 de Bolín 57 en 1'44" 1|2. Trabaja a la tarde.

A su entraineur le gusta mucho.

Perjura — Fué segunda con 44 kilos de Fachinero 52 en 1'5" 2|5 y luego con 53 cuarta de Porteña 54, segunda Piña 55 y tercera Riparia 45 en 1'26".

Con S. U. Morales hizo una partida del lado opuesto corriendo mucho.

OCTAVA CARRERA

Prólogo — Fué segundo con 55 kilos de Aluvión 48 en 2'57" 4|5 y luego primero con 58 en 2'18".

Se nos informa que no cumplirá su compromiso.

Bolín — Fué cuarto con 48 de Campanazo 58 en 1'36" 3|5 y luego primero con 57 segundo Vicente López 49 en 1'44" 1|2.

Se desempeñó como para correr bien.

Banderaló — Con 52 kilos fué segun-

PRONOSTICOS DE LA PRENSA PARA LA REUNION DE MAÑANA EN PALERMO

DIARIOS	1a carrera	2a carrera	3a carrera	4a carrera	5a carrera	6a carrera	7a carrera	8a carrera	Gan.	Placé	Nc.	AGOSTO Gan.	Placé	Nc.
LA EPOCA	Stud Armón	La Victoria	Parigot	Branza	Cucaña	Pata de Ga	Tata Dios	Banderaló	179	113	25	17	7	2
Rev. Americana	Stud Armón	La Victoria	Parigot	Branza	Mamita II	Gramillón	Tata Dios	Bolín	165	115	24	12	10	1
Ultima Hora	Stud Armón	Fanfare	Parigot	Mariucha	Mamita II	Pata de Gal	Perjura	Bolín	161	114	26	12	10	1
The Standard	Stud Armón	La Victoria	Parigot	Branza	Mamita II	Pata de Gal	Tata Dios	Bolín	158	128	21	11	12	1
El Diario	Stud Armón	La Victoria	Marken	Branza	Cucaña	Gramillón	Tata Dios	Bolín	155	85	24	16	4	2
La Tribuna									154	90	35	12	7	1
Gaceta de B. A.	Stud Armón	La Victoria	Librón	Branza	Mamita II	Pata de Gal	Tata Dios	Banderaló	152	113	35	11	11	1
Los Sucesos	Stud Armón	La Victoria	Parigot	Branza	Mamita II	Gramillón	Tata Dios	Bolín	152	85	31	9	9	0
El Diario Español	La Victoria	Stud Armón	Parigot	La Viuda	Ortiguita	Bataclán	Full Hand	Buril	144	109	47	6	13	0
La Voz del Norte	Stud Armón	La Victoria	Parigot	Branza	Gramillón	Independenc	Full Hand	Banderaló	143	105	25	16	8	2
Fray Mocho	Stud Armón	La Victoria	Parigot	Branza	Mamita II	Aristócrata	Tata Dios	Bolín	141	101	25	15	5	1
El Oeste	Stud Armón	La Victoria	Parigot	Branza	Mamita II	Aristócrata	Tata Dios	Bolín	141	101	25	15	5	1
Revista Sportiva	Stud Armón	La Victoria	Parigot	Branza	C. Hoppe	Pata de Gal	Tata Dios	Banderaló	139	110	48	10	9	1
El Ganador	Stud Armón	La Victoria	Parigot	Branza	Mamita II	Pata de Gal	Perjura	Bolín	137	106	28	12	9	1
Giornale d'Italia									135	108	38	9	6	2
La Mañana	Chulo	Tiplecilla	Parigot	Tarija	Cucaña	Zanguango	Full Hand	Banderaló	134	99	28	14	5	2
Il Roma	Chulo	La Victoria	Parigot	La Almendr	C. Hoppe	Zanguango	Full Hand	Bolín	134	93	24	10	8	0
La P. degli Italian	Chulo	Tiplecilla	Parigot	Tarija	Cucaña	Zanguango	Full Hand	Bolín	132	102	38	15	9	1
El Nacional	Stud Armón	La Victoria	Parigot	Branza	Mamita II	Gramillón	Perjura	Bolín	132	96	25	9	9	2
O'Balilla	Guitry	La Victoria	Dublín	La Almendr	Pata de Ga	Muñeira	Perjura	Cracker	89	94	49	9	9	0
Vida Porteña	Stud Armón	Fanfare	Parigot	Mariucha	Mamita II	Gramillón	Tata Dios	Bolín	85	81	16	13	11	0
La P. de Belgrano	Kiddy	La Victoria	Parigot	Mariucha	Mamita II	Pata de Ga	Perjura	Banderaló	67	44	6	14	9	2
Guarino	Ghulo	Tiplecita	Parigot	Tarija	Cucaña	Zanguango	Full Hand	Bolín	54	59	21	6	10	0
Los Aliados	Guitry	La Victoria	Parigot	Branza	Cucaña	Gramillón	Tata Dios	Bolín	11	8	2	11	8	2
Tits-Bits	Stud Armón	La Victoria	Parigot	Branza	Cucaña	Pata de Gal	Perjura	Bolín	9	7	2	9	7	2
Gaceta de España	Stud Armón	La Victoria	Parigot	Branza	Mamita II	Pata de Ga	Full Hand	Banderaló	5	8	1	5	8	1

"Maxima"

COMPRA DE ALHAJAS, POLIZAS y AUTOMOVILES

Paga el maximun, vende al mínimum

SE VA A DOMICILIO

820. CORRIENTES. 820

Unión Telefónica 969, Libertad

do de Estribor 49 en 2'16" 4|5 y luego con 55 seguido de Prólogo 58 en 2'18".

Dirigido por E. García se desempeñó bien en su apronte. Debe ganar.

La Delfina II — Con 43 kilos fué cuarta de Uriburu 51 en 1'38" y luego tercera con 52 de Perfidia 54 en 1'39" 3|5.

M. Acosta la aprontó en Belgrano. Marcó 43".

Eneas — No placé con 51 kilos de Gramillón 40 en 1'49" 4|5 y luego cuarto con 43 de Prólogo 58 en 2'18".

M. Acosta lo ensayó en Belgrano marcando 41" 4|5.

Max Linder — No placé con 54 de Given Or 54 en 1'44" y luego no placé con 49 de Gramillón 40 en 1'49" 4|5.

Posiblemente no correrá.

Buril — No placé con 46 de H. P. 49 en 1'25" 3|5 y luego no placé con 45 de Jefe 50 en 1'44" 4|5.

F. Arcuri lo trabajó y se desempeñó bien.

HIPODROMO ARGENTINO

COMPETIDORES Y MONTAS

Primera carrera—3.200 metros

A la 1 p. m.

1	Chulo	7|74	M. de los Sant
2	Lay	5|64	J. Toro
3	Cáucaso	6|62	J. Brugo
4	Mérito	7|62	M. Durán
5	Guitry	4|61	J. Balderrame
6	Guayacán	4|61	No corre.
7	Kiddy	4|61	E. Clemente
8	Curupí	4|61	B. Alarcón.

Segunda carrera—1.600 metros

A la 1 y 30 p. m.

1	P. Mora	3|56	G. Ardouin
2	Fanfare	3|56	C. Fenucci
3	Diaspa	3|56	A. Navarro
4	Veracity	3|56	No corre
5	La Victoria	3|56	M. Acosta
6	Charlatana	3|56	J. Etchechurry
7	Tiplecilla	3|56	T. N. Fernánde

Tercera carrera—1.400 metros

A las 2 p. m.

1	Parigot	3|56	R. Carabajal
2	Tanguero	3|56	G. Ardouin
3	Unionero	3|56	M. de Lara
4	Dum Dum	3|56	E. Muraña
5	Ladrón de G.	3|56	T. N. Fernánde
6	Fiador	3|56	J. Fernández
7	Oro y Azul	3|56	J. Etchechurry
8	Dublín	3|56	A. Navarro
9	Britón	3|56	D. Torterolo
10	Marken	3|56	X. X.
11	Librón	3|56	D. Englander

Cuarta carrera—1.600 metros

A las 2 y 30 p. m.

1	Branza	5|52	A. Denna
2	La Almendra	4|52	J. Fernández
3	Tarija	5|50	M. de Lara
4	La Viuda	5|50	F. Arcuri
5	Ermita	5|50	No corre
6	Sugestiva	4|50	E. García
7	Charlotte	5|50	R. Rodríguez
8	Sultanella	4|48	G. Benvenutti
9	La Brava II	5|48	F. Barroso
10	Mariucha	4|48	C. Capra

Quinta carrera—1.500 metros

A las 3 p. m.

1	Muñeira	3|56	T. N. Fernán
2	Protea	3|56	M. Acosta
3	Ortiguita	3|56	F. Arcuri
4	Cucaña	3|56	A. Navarro
5	Mamita II	3|56	R. Rodríguez
6	Pretérita	3|56	J. Fernández
7	La Maravilla	3|56	A. Denna
8	Curiosity	3|56	D. Englander
9	Sirena VI	3|56	X. X.
10	Chaché	3|56	X. X.
11	Ranquela	3|56	C. Fernández
12	Charming H.	3|56	G. Ardouin
13	Independ.	3|56	D. Cardoso
14	Paulita	3|56	G. Benvenutti
15	Efímera	3|56	E. Muraña
16	Alteza Real	3|56	

Sexta carrera—2.000 metros

A las 3 y 30 p. m.

1	Gallipavo	4|60	Dudoso
2	El Payo	4|60	X. X.
3	Aristócrata II	4|57	L. Laborde
4	Bataclán	4|57	M. Colonel
5	Gramillón	4|57	R. Rodríguez
6	Dividendo	4|57	A. Navarro
7	Mansilla	4|57	E. Muraña
8	Pata de Gallo	4|57	D. Englander
9	Betis	4|57	F. Barroso
10	Piridina	4|55	A. Denna
11	Arene	4|55	P. Cichetti
12	Zanguango	4|54	T. N. Fernánd
13	Maneco	4|54	E. Mutio

Séptima carrera—1.600 metros

A las 4 p. m.

1	Pan Pan	5|59	G. Ardouin
2	Tata Dios	5|53	F. Barroso
3	Full Hand	4|46	A. Quinteros
4	Perjura	4|44	S. U. Morales

Octava carrera—2.200 metros

A las 4 y 30 p. m.

1	Prólogo	6|62	No corre.
2	Bolín	5|57	D. Torterolo
3	Banderaló	5|54	E. García
4	Cracker	4|53	No corre.
5	Beleno	5|50	No corre.
6	La Delfina	5|48	M. Acosta
7	Eneas	4|43	C. Capra
8	Max Linder	4|43	No corre.
9	Buril	4|40	F. Barroso

MARKEN

El debut de este hijo de Cyllene y Haya, no está aún resuelto. La corrida que le dió el jockey Torterolo es regular, pero no como para augurarle el triunfo para el caso de que llegara a correr.

BRANZA

La hija de Druid tiene el Premio Remate de mañana a su disposición. Sabemos que el entraineur Honorato Lacuesta ha colocado a Branza en inmejorables condiciones de training y que en su apronte de hoy piloteada por el aprendiz Denna, cubrió 700 metros con el resultado de los que están listos para ganar una carrera.

Los enemigos de Branza, parecen ser Ermita, Charlotte y Tarija.

CHARLOTTE

Esta hija de Polar Star, puede ser la encargada de dar en tierra con nuestra favorita Branza.

Hemos tenido la oportunidad de ver a Charlotte hoy de mañana en Belgrano; mientras la ejercitaba su peón y podemos anticipar que su preparación no puede ser más favorable.

MAMITA II

El entraineur Honorio Valdez tiene muchísimas esperanzas con esta potranca en la carrera de mañana.

A la hija de Mehari hoy la trabajó en Belgrano el aprendiz R. Rodríguez, cubriendo 700 metros con muy buen éxito.

Mamita II ha de ser una de las favoritas de esta carrera.

PROTEA

42" en los 700 metros

La hija de Le Samaritain tiene algunas probabilidades en la carrera de mañana.

Piloteada por el jockey Máximo Acosta, hizo una partida de 700 metros en Belgrano, marcando 42". Puede ser un buen sport.

PATA DE GALLO

Un gran candidato

El hijo de Pippermint tiene en la carrera de mañana, un compromiso favorable y nos parece que difícilmente conseguirán vencerlo.

Piloteado por el jockey Englander, hizo en Palermo un apronte de 800 metros desempeñándose como para ser el ganador.

CUCAÑA

Su mala figuración en la Gran Polla de Potrancas, creemos que no debemos tomarla mayormente en cuenta. Y sobre todo teniendo un compromiso bastante favorable para mañana, porque esta vez la hija de Jardy se desempeñará de forma muy distinta.

Hoy al ser trabajada por Navarro se desempeñó muy bien y desde ya le damos nuestra preferencia.

GRAMILLON

Este pensionista del entraineur Moisés Peñaloza, termina de imponerse en contra de Given Or y Corchito, título que lo acredita como un serio candidato para esta carrera.

El aprendiz Rodríguez hoy lo trabajó en Belgrano, sobre 800 metros, desempeñándose admirablemente.

Será difícil derrotarlo.

BURIL

Ha contado con gran opinión en las últimas carreras que disputó, más que por su hazañas, que no recordamos ninguna, por los rumores que en una forma inexplicable circularon por el paddock, pasando luego a las populares.

Mañana correrá en la última prueba del programa, donde el aprendiz Barrozo será el encargado de pilotearlo, y nuevamente circularán los rumores... que al fin de cuentas no son tan infundados.

Hoy Arcuri lo tendió en 1000 metros, desempeñándose bien.

ORTIGUITA

Ya le hemos perdido la confianza a la pupila del stud La Nación, después de la mala carrera que produjo "días pasados"... y quien sabe si en nuestra inconsecuencia no tenemos el castigo.

Mañana la volverá a correr Arcuri, porque los rumores aquellos que escuchó un colega, eran tan inexactos que se nos antojan más bien notas de una gaita vieja e inservible.

Ortiguita aprontó bien en la partida.

POCHOLO

Es veloz el pupilo del entraineur Ridella y no tiene nada más, aunque con esa esperanza vivan en su stud soñando siempre con que cobrarán alguna otra vez 78 pesos por boleto...

El aprendiz Denna lo ejercitó en 800 metros, y como en esa distancia cualquiera se desempeña bien, el hijo de Ludlow lo hizo correctamente.

LOS QUE SE DESTACAN

Domingo Torterolo—

Solamente tiene comprometidas dos montas y no son tan poco de grandes probabilidades... Dirigirá a Britón y Bolín, pareciéndonos de los dos más indicado el último, que acaba de producir muy buena carrera.

David Englander—

Será el encargado de dirigir a Librón, que está conduciéndose muy mal a Chaché que lleva a sus serias enemigas, y a Pata de Gallo que será nuestro favorito.

BURIL

El pupilo de Antonio Jaen puede por fin confirmar mañana esos rumores que tantos pesos ha costado.

Buril hoy dirigido por Arcuri hizo un buen apronte de 700 metros.

Lo correrá un aprendiz.

BANDERALO

El hijo de Orange tiene a nuestro modo de ver, el mayor número de probabilidades en el handicap final.

Hoy dirigido por el aprendiz García, cubrió 700 metros como para ser el ganador y bien le corresponde después de haber entrado tres veces segundo.

LA VICTORIA

41" 4|5 los 700 metros

La hija de Old Man tiene la segunda carrera de mañana a su disposición. Piloteada por Máximo Acosta, La Victoria hizo en Belgrano un apronte de 700 metros, marcando 41" 4|5 pero sin ser exigida.

PARIGOT

41" 2|5 los 700 metros

El entraineur Antonio Sibourd tiene una espléndida oportunidad para ganar mañana otra carrera.

Parigot en su última presentación ha caído derrotado injustamente por Chapaco y en este compromiso debe salir airoso. Hoy en la pista de Belgrano, el hijo de Saint Wolf, hizo un ensayo de 700 metros, distancia que recorrió en 41" 2|5.

Los enemigos principales que lleva son Dublín y Marken.

¿TATA DIOS O FULL HAND?

El encuentro de estos dos campeones bastante buenos para una carrera sobre la milla, promete ser interesante. Los dos van livianos y ni Pan Pan, ni Perjura, sus únicos enemigos creemos que serán capaces de oponerle resistencia.

Nos limitaremos a creer que el ganador sea Tata Dios, por la forma como debe desarrollarse la carrera.

DANDALO

Hoy andaba en Palermo el hijo de Saint Wolf todo deshecho, pero su entraineur persiste y lo quiere seguir sin curarlo. Dándalo reaparecerá en el clásico Rivadavia, dirigido por el jockey Francisco Arcuri.

PASTEUR - ROSEDAL

Los dos regulares pupilos del entraineur Bernabé Islas, que ya han porporcionado bastantes ganancias, se conducen en privado muy satisfactoriamente, como para que pronto vuelvan a ser presentados obteniendo una nueva victoria.

El aprendiz Blanco montó a Pasteur y Ardouin a Rosedal, recorriendo mil metros en buen tiempo, finalizando con alguna ventaja el hijo de Greenan.

S. V. P. - DOVE

Estos dos pupilos del stud Alvear no llenarán de gloria los simpáticos colores de la casaca que defienden. Valen poco.

Arcuri ejercitó al tordillo en mil metros, que a pesar de su falta de medios no tardará mucho tiempo en abandonar la categoría a que pertenece.

Y a la desventurada Dove la tendió Bastías en la misma distancia, conduciéndose como su compañero, apenas discretamente.

OCURRENCIA

Deciamos "días pasados" que su entraineur estaba empleando con ella todos los sistemas imaginables, sometiéndola a los más diversos ejercicios, pero Ocurrencia no come y mal puede responder a sus aprontes no completando su estado.

El jockey Torterolo la ejercitó en 1000 metros, marcando 1' 1" 1|2.

Su primer compromiso es en el Gran Premio de Honor, pero quien sabe si se hallará en condiciones de cumplirlo.

PALPALA

Completamente curado el defensor del stud Lagrange, cumple sus ejercicios privados con toda regularidad y no tardará seguramente en reaparecer en una carrera favorable.

El jockey Torterolo lo pasó en mil metros, conduciéndose muy bien.

PRINCE

Octavio González cree tener en este potrillo si no un sucesor de Merry Simón, algo parecido... No ha revelado bondades de crack pero se ha conducido siempre muy regularmente figurando en los primeros puestos del marcador.

Gabriel Ardouin, que será ahora su jockey, lo floreó en la milla con muy buen resultado.

Pronto reaparecerá.

NUESTROS PRONOSTICOS

Un nuevo éxito hemos obtenido en la reunión de ayer con nuestros pronósticos, los cuales han tenido el siguiente resultado:

1.a H. P., 1.o 6.90 y 3.40.
2.a Harpía, 1.a 5.55 y 3.05.
3.a Maciste, 1.o 4.20 y 2.75.
4.a Tabolango, 1.o 6.60 y 2.90.
5.a Canora, 1.a 3.05.
6.a Fachinal, 3.o.
7.a Falerna, 1.a 6.00 y 3.45.
8.a Aluvión, no placé.

CHUCKERT OUT

El defensor del stud Montiel con el reposo que últimamente se le dió, ha conseguido ponerse en perfecto estado y no tardará en hacer su rentrée con una victoria.

El jockey Acosta lo ejercitó en 800 metros con muy buen resultado.

Las bondades del hijo de Catamarca son ya conocidas como para poder esperar de él más de un éxito, alternando entre una selecta compañía.

DIJITAL - CALAMBOUR

Los dos valiosos pupilos de la ecurie Alvear, inseparables compañeros en todos los ejercicios, recorrieron 800 metros con buen resultado.

La crack luce un estado inmejorable, y su entraineur no le mezquinará ejercicios hasta que llegue el día de medirse en el Gran Premio de Honor, sobre una distancia favorable a sus medios.

En su próximo compromiso llevará como principales enemigos, a Canora, Picacero y Ocurrencia, si consigue completar su estado.

Dijital correrá en yunta con Evoé.

LA NATITA

Que se hallaba en posesión de todos sus medios, lo demostró al hacer su rentree dividiéndose la victoria con Melik; debe suponerse entonces que ha progresado algo y que en el clásico Invierno será muy difícil batirla, porque en sus mejores épocas impondrá nuevamente aquel incontenible rush de velocidad.

Englander la ejercitó en 800 metros marcando 48".

Su estado de preparación nada deja que desear.

WAR CRY

Su ecurie ha ratificado su inscripción en el clásico Invierno, donde tendrá que medirse con animales superiores a los que hasta ahora le han disputado sus triunfos.

Su victoria, pues, nos parece difícil.

El estado a que ha sabido llevarlo el entraineur Segundo Peña, es perfecto y las partidas que en privado realiza nada dejan que desear.

Hoy lo vimos pasar 700 metros en 41" 3|5.

RETIRO - ESTRIBOR

Son las dos "cartas" bravas de la Petite Ecurie y aunque el hijo de Retisence todavía no se ha repuesto de los 4000 inútiles metros que recorrió en el Pueyrredón, pronto estará en condiciones, pues su entraineur lo ha premiado con un benéfico reposo.

Estribor a su vez luce un aspecto seductor.

A la par pasaron mil metros.

ESTRO - GIRONDINO

Los dos pupilos del entraineur de Los Santos, aparecerán pronto en las pistas... y será para continuar la serie de triunfos de su caballeriza algo interrumpida en estas últimas reuniones.

Cree su competente cuidador, que ambos son muy regulares y que por lo tanto aportarán buenas ganancias a la caja del stud.

Los vimos hoy mientras Cichetti y Amoroso los tendían apareados en la partida reglamentaria.

En este simple ejercicio se condujeron bien.

COMO

Es de los que a su entraineur da más dolores de cabeza, porque no conduciéndose mal en privado tampoco revela nada en público.

Hoy por ejemplo, en 1400 metros se condujo a las mil maravillas; su jockey Torterolo quedó encantado del ejercicio... pero como de costumbre pasará inadvertida en su próxima presentación...

Esto último es lo que debiera ocurrir si no estuviéramos bien seguro de que el domingo le ha llegado el turno, y los de la casa se encargarán de que no pase desaparcibida...

PICACERO

El crack del stud Los Manantiales sigue muy mejorado del contratiempo que lo alejó de las pistas.

Su entraineur nos ha infirmado que con el cáustico que últimamente se le aplicó el hijo de Bridge of Canny se encuentra en condiciones de reanudar nuevamente sus visitas a la cancha.

Mañana posiblemente concurrirá al paddock... pero la manifestación que rodea a otros "canes" no se preocupará seguramente de este crack...

CUARTO MENGUANTE

En un completo cuarto menguante está entrado el compositor Orezzoli.

Claro está que al decir compositor Orezzoli, queremos referirnos a Pancho.

Farol, que se mancara no hace mucho, continúa sin experimentar mejorías en sus manos y tardará un tiempo en volver a alumbrar.

El vetusto hermano de Baratiere también está en manos veterinarias. El dolorido Lusitano le hace la competencia a Farol para desesperación de Pancho.

Si es con los productos de tres años, Orezzoli, tampoco puede echar buena; todas las temporadas le ocurre lo mismo y la actual no parece ser una excepción.

Sin embargo, Pancho es tesonero y espera que el destino cambie; no hay mal que dure cien años y al terminar este año esperamos confiados que el "mal" que aqueja al entraineur que nos ocupa, se subsane y que Farol, Lusitano "and company", como diría el colega, vuelvan a la pista para bien y provecho de su cuidador.

Será entonces el cuarto creciente.

DEL STUD DON GONZALO

Después de la reunión de ayer se efectuó el remate de caballos del stud Don Gonzalo con el siguiente resultado:

Gringuito, por Old Man y L'Etrangere, en 6100 $, al stud A. Battisti: Ermita, por Polar Star y Perdita, en 4500 $, al stud Los Cerrillos, Montevideo: Merluza, por Cyllene y Marise II en 4000 $ a don Carlos Molina, en comisión: Argentino por Cyllene y Charmazel en 1100 $, al señor Trelles, en comisión: Piou-Piou por Cyllene y Esprit, en 1100 $, al stud Caá: Liucha, por Polar Star y Julep, en 3100 $ a don Gastón Gaoró. Fueron retirados de la venta, Prólogo, Chiribiribí, Massenet, Lescant y Nitrico, y de otra procedencia Beta.

LOS VENCEDORES DE AYER

Sumas ganadas

Nombres	Antes	Ayer	Total
H. P.	21.764	4.000	25.764
Corchito	13.750	400	14.150
Given Or	13.850	100	13.950
Harpía	800	4.000	4.800
Miss Tonta	100	400	500
Fresquilla	100	100	200
Maciste	100	4.000	4.100
Dareful	500	400	900
Etrusco	—	100	100
Tabolango	6.600	4.500	11.100
Espartal	4.000	450	4.450
Mercenario	4.450	100	4.550
Canora	86.472	10.000	96.472
Evoé	64.500	1.000	65.500
Melik	84.178	500	84.678
Nitrato	21.350	4.000	25.350
Grey Eyes	38.400	400	38.800
Fachinal	22.650	100	22.750
Falerna	21.900	12.000	33.900
Mollie	6.595	1.200	7.795
Majestuosa	12.000	600	12.600
Cracker	35.025	5.000	40.025
Moderato	11.300	500	11.800
Palanta	29.740	100	29.840

TRABAJOS DE LA TARDE

Marken. — Con Torterolo hizo 800 metros en 48". Es gran candidato.

Independencia. — Con Cardoso hizo 700 metros en 43".

Prólogo. — Con Quinteros hizo 700 metros 41". Su presencia es dudosa.

Full Hand. — Con Quinteros, hizo 700 metros en 42".

Pas-si-mal. — Con Cichetti, 50" los 800 metros.

Petite Chatte. — Con Cichetti, 1'3" los 1000 metros.

Hormigón. — El peón le dió corrida en 1700 metros en 1'48".

Petite Chose. — Con A. Quinteros, recorrió la partida en 40" 1|5.

Tejuela. — Con el peón buen trabajo en 1000 metros en 59" 3|5.

Saint Emilión. — Con Cardoso hizo una partida al freno en 41" 1|5.

Vicente López. — Con A. Quinteros hizo 700 metros en 41".

APRONTES GENERALES

Embelleco. — Anda bastante bien. Fué trabajado por Torterolo en la partida.

Gracian. — Fué ejercitado por Benvenutti, apareado a su compañero de stud, haciendo 1000 metros con buen éxito.

Petit Caporal. — Con la monta de Ardouin hizo un ensayo de 700 metros.

Menos Uno. — Correrá muy pronto y acaso con éxito.

Al hijo de Américo lo trabajó su entraineur Carlos Bustos en la partida.

Nougat. — Piloteado por R. Rodríguez hizo 700 metros, conduciéndose regular.

Piña. — Con la monta de Acosta hizo 800 metros con muy buen resultado.

Andrade. — Dirigido por su entraineur Mutio, hizo un buen apronte de 700 metros.

Palo Errao. — Con la monta de Cardinalli, hizo su apronte a la par de Aspirante que dirigía S. U. Morales.

Don Federico. — Piloteado por P. Cichetti, hizo 800 metros en 47" 2|5. Está muy lindo.

Gallarda. — Fué aprontada por R. Rodríguez, en 700 metros desempeñándose bastante regular.

Secante. — En una corrida que se le dió en la milla, anduvo bastante bien.

Kick. — Piloteado por J. Etchechurry, hizo 700 metros con buen éxito. Parece estar sano.

Ney. — Ha sido trabajado por Celestino Fenucci en una milla.

Solicitud. — Anda corriendo bastante. El jockey Englander le dió corrida en 1600 metros.

Cara Dura. — Dirigido por T. N. Fernández, se desempeñó con todo éxito.

COLECTIVIDADES EXTRANJERAS

SOCIEDAD FILANTROPICA FRANCESA DEL RIO DE LA PLATA

El 20 del corriente debe celebrar asamblea general ordinaria esta sociedad, a las 2.30 p. m., en el Hospital Francés, Rioja 951.

En esta asamblea se dará a conocer el movimiento general en el período del 1.o de julio de 1915 al 30 de junio de 1916.

Durante el corriente ejercicio, el número de socios ha disminuído notablemente a causa de que han debido incorporarse al ejército francés muchos de ellos.

Por las mismas razones, el movimiento de enfermos ha disminuído también en el último ejercicio.

Se hospitalizaron 2.640 contra 4.052 del ejercicio anterior representando para los primeros 86.406 días de tratamiento contra 40.750 de los segundos.

Las recetas despachadas por la farmacia han aumentado; en el último período han llegado a 26.826 contra 25.670 del anterior.

CLUB FRANCES

La C. D. de este club ha organizado para el 18 del corriente en sus salones una representación cinematográfica en la que se presentarán films patrióticos e inéditos.

Especialmente invitados por el Club Francés, asistirán el ministro de Francia, el secretario y attaché militar a la legación de Francia y el ministro de Bélgica. Se ha invitado igualmente a los señores Manuel Láinez, doctores Carlos Madariaga, J. R. Semprun, F. A. Barroetaveña y Antonio F. Piñero.

CRUZ ROJA FRANCESA

El ministro de Francia ha recibido del señor J. Toulouse la suma de 463 pesos moneda nacional curso legal, producto de una subscripción realizada en la Colonia Alvear en ocasión de las fiestas del 14 de Julio y a beneficio de la Cruz Roja Francesa. El espectáculo empezará a las 9.15 p. m.

CRÓNICA RELIGIOSA

EN SAN FRANCISCO

Con extraordinaria concurrencia se celebró esta mañana la fiesta de San Roque, patrono de la Tercera Orden.

El arzobispo monseñor Espinosa dijo temprano la misa de comunión para los terceros.

En la misa solemne hizo el panegírico del santo el elocuente orador fray Antonio Medina.

Durante todo el día, el desfile de fieles ha sido sostenido, como todos los años.

Las fiestas continuarán mañana y pasado.

Mañana 17, consagrado a Santa Isabel reina de Hungría, patrona universal de la Tercera Orden de San Francisco.

A las 10. Misa solemne.

A las 5.30. Rezo de la Corona Franciscana y Panegírico de la Santa, por el R. P. Fr. Francisco Leis, y bendición.

Día 18 de agosto, consagrado a San Luis rey de Francia, patrono universal de la Tercera Orden.

A las 10 a. m. Misa solemne.

A las 5.30. Rezo de la Corona Franciscana, sermón del Santo, por el R. P. Fr. Juan Domenech. Consagración de la Tercera Orden al Sagrado Corazón de Jesús.

Bendición y beso de la reliquia de San Roque.

Día 19 de agosto, a las 9 a. m. Funeral cantado por los hermanos de la V. Tercera Orden, fallecidos durante el año.

EN LAS ADORATRICES

En esta capilla, Paraguay 1419, comenzarán el sábado próximo a las 4.30 de la tarde la novena del Purísimo Corazón de María, con sermón y bendición.

Día 27, festividad del Inmaculado Corazón de María. — Por la mañana, a las 6.30, misa de comunidad celebrada por el Excmo. señor arzobispo monseñor doctor Mariano A. Espinosa; a las 7.30, misa rezada; a las 8, misa de comunión general por el ilustrísimo señor vicario monseñor Luis Duprat; a las 9.30, misa solemne celebrada por el canónigo, monseñor Manuel Elzaurdia. Por la tarde, a las 4.30, ejercicio del novenario, panegírico por el R. monseñor doctor Miguel de Andrea; bendición y veneración de la reliquia de la Santísima Virgen, oficiando el Excmo. señor nuncio monseñor doctor Alberto Vasallo di Torregrossa.

Los sermones estarán a cargo de los presbíteros, Gustavo Franceschi, Andrés Calcagno monseñor Agustín Piaggio, Francisco Revérter, Juan F. Valverde, Fermín Lafitte, Otón Robrecht y Ernesto Vallaza.

EN EL SALVADOR

Congregación de la Buena Muerte:

El sábado 19 del corriente a las 8 de la mañana habrá comunión de regla para señoras; a fin de ganar la indulgencia plenaria concedida por los sumos pontífices.

El domingo 20 del mismo, a las 7 1|4 de la mañana, habrá para señores. Por la tarde, a las 4, tendrá lugar el ejercicio acostumbrado, con sermón por el padre Pedro Colón, S. I. y bendición con el Santísimo.

SANTO DOMINGO

La cofradía del Santísimo Rosario de mayores, dará principio el sábado 19 del corriente a la novena de la Asunción de la Santísima Virgen, a las 7.30 p. m., con exposición del santísimo rosario, letanías cantadas, novena y bendición.

Domingo 20, a las 10.30 a. m., solemne bendición de una preciosa imagen de la Asunción, de la que serán madrinas las señoras Mercedes Zapiola de Ortiz Basualdo y Belén Zapiola de Cobo; concluída la bendición se celebrará una misa cantada con exposición del Santísimo y sermón a cargo del R. P. fray Gonzalo Costa: después de la elevación, la señorita Esther Piaggio cantará varios trozos de música sagrada. Al final de la función se repartirán estampas conmemorativas.

Concurso Hípico de "La Epoca"

Llenese el cupón adjunto y mándese a LA EPOCA, Avenida de Mayo 769, sección "Concurso Hípico", antes de las 12 m. del día de carreras, para optar a los siguientes

PREMIOS

1.o Acertando 5 ganadores, 3 cajas de 20 atados c. u. de cigarrillos **IDEALES**

2.o Acertando 6 ganadores, 3 cajas de 20 atados c. u. de cigarrillos **IDEALES**

3.o Acertando 7 ganadores, 5 cajas de 20 atados c. u. de cigarrillos **IDEALES**

4.o Acertando 8 ganadores, 10 cajas de 20 atados c. u. de cigarrillos **IDEALES**

En todos los casos debe indicarse el nombre del caballo y no del Stud.

Acertando varios cupones un mismo concurrente, se le deferirá solamente el premio mayor.

HIPODROMO ARGENTINO

Reunión del 17 de agosto de 1916

1.a carrera .....

2.a carrera .....

3.a carrera .....

4.a carrera .....

5.a carrera .....

6.a carrera .....

7.a carrera .....

8.a carrera .....

Nombre .....

Domicilio .....

Los Falsificadores

en vista de saber el público y los consumidores, que la leyenda en la estampilla fiscal, es como aquí se reproduce

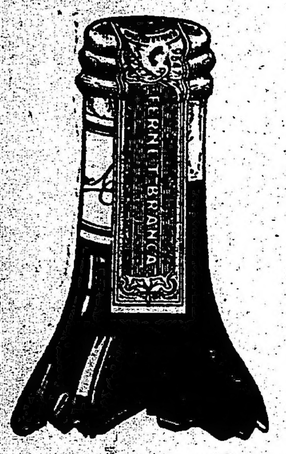

HAN COMENZADO A FALSIFICAR ESTE CUERPO DE LA ESTAMPILLA.

Para tener la seguridad de la legitimidad del producto

VD. DEBE OBSERVAR SI LA ESTAMPILLA ESTA ENTERA

Si estuviera añadida esta parte al resto de la estampilla, se trata de una falsificación y Vd. debe rechazarlo

UNICAMENTE ASI PODRA VD. ESTAR SEGURO DE QUE CONSUME EL VERDADERO Y UNICO

FERNET-BRANCA

FOOTBALL

COPA NEWTON

Argentinos 3. — Uruguayos 1

En nuestra edición de ayer, fruto de un esfuerzo periodístico, dimos a conocer el resultado final del match disputado en Avellaneda por la Copa Newton, entre footballers argentinos y uruguayos. Tócanos hoy hacer un breve comentario, que el juego desarrollado ayer nos suscita: el equipo argentino jugó mejor que su adversario, su línea de forwards, excepto ambos wingners, demostró cohesión y entendimiento y pudiéramos decir que el triunfo es obra exclusiva del terceto medio constituído por Ohaco, Hiller y Guidi, y de haber sido eficazmente apoyada por la línea media, que ayer fracasó, el score habría sido más amplio.

En cuanto al cuadro uruguayo, combinó por momentos, y esto aprovechando la desacertada actuación de los halfbacks argentinos. En su línea de ágiles, sólo dos hombres, Dacal y Scarone, respondieron, aunque no como en anteriores matchs de esta índole, a las esperanzas en ellos cifradas. La defensa desempeñó con acierto su delicada misión. En fin, no dejó la impresión que en otras ocasiones dejara.

El resultado del match fué, pues, lógico: venció el mejor team.

A continuación detallamos la actuación de los jugadores participantes en la brega:

E. Fernández. — En lo poco que actuó, hízolo bien, no obstante el gol. que pudo haberlo detenido. Su actuación justificó su inclusión en el team.

Z. Díaz. — Algo inseguro, no desempeñó su puesto como él sabe hacerlo. La impresión que produjo su juego no fué satisfactoria.

A. Reyes. — Durante el primer período chingó en varias ocasiones, peligrosas algunas de ellas. Se afianzó más en el segundo tiempo.

S. Sayanes. — Regular y nada más: no evidenció las condiciones que sin duda posee para dicho puesto, no obstante haberlo hecho en infinidades de bregas internacionales con excelente acierto.

E. Sande. — Estuvo en un mal día: conocemos sus aptitudes y no dejó de extrañarno ssu actuación.

P. Martínez. — En el primer halftime pasó desapercibido; no marcó en ningún momento al ala derecha uruguaya, temiendo siempre a abandonar su puesto. Al final del segundo, mejoró un tanto su juego.

Z. Canavery. — El wing derecho del Racing, jugó bien en los primeros momentos. Una colisión con un jugador visitante, le imposibilitó jugar por 10 minutos Vuelto de nuevo al field, se desempeñó regularmente, por las causas citadas.

J. Ohaco.—Bien. Combinador y oportuno, marcó dos goals en forma excelente. Fué el mejor de los forwards.

M. Hiller. — Actuó bien. Trabajador, dirigió acertadamente su línea; se caracterizó por la certeza y eficacia de sus shots.

C. Giudi. — Aunque no como en otras ocasiones, estuvo bien. Ensayó varios shots, sin resultados, a causa de la buena actuación del guardavalla uruguayo. Combinó bien.

P. Polimeni. — En el primer tiempo se le dió poco juego. En el segundo se desempeñó correctamente, aunque no con la eficacia de otras veces.

Márquez Castro. — Evidenció cualidades para el puesto que se le encomendara. Atajó varios shots potentes, salvando a su valla de trances difíciles. El público le aplaudió constantemente.

M. Benincasa. — Jugó bien, anuló varios ataques de sus adversarios.

A. Urdinarrain. — Debutante en matchs internacionales, actuó a satisfacción general. Su inclusión ha sido acertada.

F. Brancini. — En otras ocasiones le hemos visto actuar mejor: sin embargo se desempeñó discretamente.

J. Harley. — Fué el mejor hombre de la defensa. No nos extrañó su buen juego, por cuanto así lo hace siempre.

D. Melogno. — Hacía su debut en estos partidos, evidenciando condiciones para el puesto. Un tanto cohibido.

J. Pérez. — Aprovechó la mala actuación de Martínez, sobre todo en el primer tiempo, llevando a cabo buenas corridas por su ala.

P. Dacal. — Fué el forward peligros y avasallador que todos conocemos.

A. Brienza. — Desconcertada fué su actuación; no dirigió su línea a conciencia; debutó en partidos internacionales y por tanto cohibido en el transcurso del match.

C. Scarone. — Junto con Dacal, fué el mejor de los forwards uruguayos, aunque nos recordó sus buenos tiempos.

A. Farinasso. — Marcó el goal para su equipo. Actuó discretamente.

El referee. — Luis Gil, que dirigió el encuentro, indeciso en sus fallos. Penó faltas que no existieron y no lo hizo con otras bien visibles. El público manifestó sus protestas.

LA COPA LIPTON

Argentinos 2.—Uruguayos 1

(De nuestro enviado especial)

El campeonato sudamericano de football ha creado en nuestro ambiente un expectable interés de conceptos de supremacía. Se ha dicho, que aquél certamen ganado por los uruguayos, los acreditaba con suficientes títulos para considerarse superiores a los que en él habían ntervendo. Nada más equivocado. Se ha dicho igualmente que los vencedores de las copas Lipton y Newton, serían los verdaderos campeones del Plata; equivocación igualmente lamentable. La supremacía del football rioplatense no puede definirse por las victorias de un día, dando por admitido que pueda existir una supremacía que se desea con todo interés por ambos lados, en una cuestión deportiva, pues esa superioridad que hoy se nos acredita, puede dejar de existir dentro de pocos días, así como la de los uruguayos, en el campeonato sudamericano, fué derribada ayer por nuestro doble triunfo.

Numerosos aficionados se trasladaron a Montevideo, a fin de presenciar el match que se jugaría por la copa Lipton.

El día de ayer fué en Montevideo de continua lluvia y esta circunstancia restó a este tradicional partido, la concurrencia de otros años, pues el número de espectadores solo alcanzaba a 3000 aproximadamente.

A las 2.30 llegaron los jugadores y delegados argentinos al Parque Central. El field se encontraba en malas condiciones, y después de un cambio de ideas, se resolvió recorrer el field en corporación para observar sus condiciones.

El público ante la presunción de la suspensión del match, pidió que se jugara el partido, lo que así fué resuelto.

A las 3.05 salió al field el equipo argentino, siendo saludado con aplausos, haciendo lo mismo el equipo uruguayo minutos más tarde siendo largamente ovacionado.

Los equipos estaban representados por los siguientes jugadores:

Argentinos: Isola; Brown y Chiappe; Felisari, Olazar y Matozzi; Perinetti, E. Hayes, H. Hayes; Laiolo y Blanco. Limerman: Hugo Gondra.

Uruguayos: Saporiti; Marenco y Foglino; Paseuariello, Delgado y Zibecchi; Marán, Gradín, Pendibeni, Romano y Somma.

Actuó de referee, el señor Di Lucca.

El sorteo fué ganado por los argentinos, decidiendo defender el arco de la derecha con respecto a la tribuna oficial.

A las 3.15 se puso en juego la pelota, sucediéndose una serie de jugadas interesantes.

Los forwards uruguayos, llevan un bonito ataque que finaliza con un recio tiro que Isola detiene, cayendo. Pendibene interviene, pero el fuerte shot que dirigió desvió la pelota por el costado izquierdo. Los uruguayos insisten en el ataque y en una oportunidad, G. Brown interviene para evitar un goal con un oportuno golpe de cabeza.

El primer corner se produjo a los 13 minutos, a favor de los argentinos, pero no dió resultado alguno, pues Delgado, posesionado de la pelota avanzó por el centro, cediéndola a Romano y éste a Pendibene, quien cerca del arco de Isola, y sin otro jugador delante, enfiló un tiro que resultó alto.

Los forwards argentinos, ensayan bonitas combinaciones, dando lugar a la intervención eficacísima de Delgado, pues éste cortaba las combinaciones del terceto medio delantero que desarrollaba su acción sumamente cerrado. Los hermanos Hayes combinan por el centro del field y Harri, hace un pase a Perinetti centrando éste a la carrera muy ceñido, y Enni Hayes que intentó recibir el pase, falló en su intento de cabecearla cuando en inmejorable posición se creía inevitable el goal.

Foglino ante el ataque de los forwards argentinos, más enegérgico ahora, forzó varios corners que no dieron resultado.

Volvieron a presionar los delanteros uruguayos y al final de una bien llevada combinación, Gradín tiró con fuerza al arco deteniendo Isola, pero debido a lo resbaladizo del suelo cayó y la pelota fué a los pies de Marán, quien soteó fuerte y levantó el tiro.

El juego ha sido suspendido por momentos por el referee ante el asombro del público que veía faltas, contrarias a las apreciadas por aquél. Se sucedieron una serie de foulds, algunos intencionales.

El field se halla en malas condiciones y los jugadores no pueden afirmarse, produciéndose varias caídas, y al levantarse los jugadores, no podía apreciarse a que equipo correspondían, pues estas estaban cubiertas de barro.

El primer goal se produjo a los 28 minutos. Los forwards uruguayos, inician un avance habilmente combinado y Pendibene, hizo un pase justo a Gradin, quien shoteó pero la pelota pegó en J. Brown y rebotó a sus pies, repitiendo inmediatamente el tiro rasante y esquinado, que marcó el primer goal de la tarde. El tanto fué largamente aplaudido.

Los forwards argentinos parecen reaccionar y llevan varios ataques, no tardando en producirse el empate. A los 37 minutos, Blanco dirigió un centro y E. Hayes se adelantó a los backs uruguayos, recibiendo la pelota antes de tocar ésta el suelo y señalando el goal.

Minutos más tarde, Olazar dirige un violento shot y la pelota pega en el travesaño volviendo al fields.

Hasta el final del primer período, ninguno de los equipos logró presionar, abundando los momentos de peligro para ambas vallas.

En un entrevero producido dentro del area penal uruguaya Marenco sacó la pelota al corner con las manos, pasando esto inadvertido para el referee.

Más tarde, Somma corre por el wing y Brown falla en su intento de detenerlo, saliendo Isola y cayendo, Chiape interviene y en el entrevero, la pelota salió por un costado del arco.

Después del descanso reglamentario volvieron los jugadores al field. Los ataques de ambas líneas ligeras persisten. Pendibene, finaliza una corrida llegando hasta 3 metros del arco argentino, saliendo Isola y Chiappe al encuentro, siendo derribados unos por otros y quedando desguarecido el arco argentino, pero Olazar a costa de un corner que no dió resultado, alejó el peligro.

A continuación Laiolo enfila un fuerte shot que fué oportunamente interceptado por Foglino.

Un frec kick dirigido por Olazar por hands de Delgado, origina un entrevero, cometiendo Pascuariello un visible hands penal que pasó inadvertido para el referee.

El equipo argentino, parece más decidido en sus ataques. E. Hayes en veloz carrera se dirige al arco y el goal parece inevitable, Saporitti abandona su puesto y sale a su encuentro y ambos caén saliendo la pelota por un costado del arco. A raiz de esta jugada, Saporitti sufre un leve accidente siendo sustituido dos minutos en su puesto por Zibechi.

El goal de triunfo se produjo a los 35 minutos. Laiolo cerca del arco uruguayo recibe un pase de E. Hayes y dirige sin pérdida de tiempo un fuerte tiro rasante y esquinado. Saporitti intentó detenerlo pero su esfuerzo fué ineficaz, por falta de precisión en la jugada.

A partir de este momento el equipo argentino se desempeñó mejor que su rival y sin ninguna incidencia terminó el match momentos después con el siguiente score:

Argentinos	2
Uruguayos	1

La actuación de los equipos, en lo que al conjunto se refiere, fué discreta. La labor colectiva del equipo uruguayo fué encomiable, no obstante dos fallas graves, Zibecchi y Saporitti. La línea de forwards actuó bien por momentos, teniendo en Gradin su mejor hombre.

Pendibene pareció desganado y Romano no abusó del juego individual. De los winguers Somma fué el mejor.

Delgado fué, sin duda, el mejor hombre del field. Foglino fué superior en el primer tiempo.

El equipo argentino jugó mejor en conjunto. Isola muy acertado, no obstante su nerviosidad manifiesta. Chiappe y J. Brown, se rehabilitaron ante el concepto de los aficionados, este último sobre todo, a quien se debe la victoria, impidiendo oportunamente un goal con acertado golpe de cabeza.

Olazar actuó muy bien, sobre todo en el segundo hayf time; no así Felnari, que estuvo ineficaz, y Mattozzi, que sólo fué discreto. Los forwards combinaron bien, no obstante la tendencia a cerrarse del terceto medio, el que demostró un conocimiento grande y un entendimiento mejor. Perinetti hizo un buen partido; su actuación fué la mejor de los cinco forwards en lo que se refiere a su misión de wing y no obstante las pocas veces que fué empleado. Blanco actuó regularmente.

El referee señor Di Lucca, muy desacertado.

A la noche se sirvió en el hotel Lanata un banquete, al que asistieron los jugadores y delegaciones argentinas y uruguayas. Al terminar, el doctor Blegio Roca hizo entrega de la copa Lipton a la delegación argentina, con breves y conceptuosas palabras, contestando el señor Negri en nombre de los argentinos.

DEPORTES VARIOS

AUTOMOVILISMO

CARRERA EN ROSARIO

(De nuestro corresponsal)

Ayer por la tarde se disputó en el hipódromo independencia, de Rosario, la carrera de 45 kilómetros, con el siguiente resultado:

1.º C. Santiago; 2.º R. Riganti; 3.º R. Mcreira.

CICLISMO

CLUB CICLISTA VELOCIDAD Y RESISTENCIA

La comisión directiva de este club ha organizado para el próximo 10 de septiembre una carrera ciclista libre para todo aficionado, en el trayecto Palermo-Olivos-Palermo.

La inscripción para dicha carrera puede efectuarse en los siguientes locales: Venezuela 2339 y Moreno 3316, departamento 3.

TIRO

CLUB INTERNACIONAL DE CAZADORES

En la tarde de ayer se disputó en el stand de este club el concurso de tiro a la paloma con el siguiente resultado:

Premio Energía. — 1.º señor E. Tolomei; 2.º J. Bellotto, y 3.º De Giacomi. Las diferentes pollas fueron ganadas por los siguientes señores:

Primera polla, por D. S. R. Ocampo; segunda por E. Tolomei; tercera dividida entre J. Carmelich y J. Badano; cuarta dividida entre A. Veneziano y E. Tolomei; quinta, dividida entre J. Carmelich y E. Daneri; sexta dividida entre J. Carmelich y E. Tolomei; séptima ganada por E. Tolomei.

GOLF

SAN ISIDRO GOLF CLUB

Ayer por la tarde se jugó en San Isidro el concurso por el premio donado por el capitán del club, D. H. K. Jamas; las condiciones oran 18 hoyos contra bogey, con handicap. El mejor score fué do tres abajo, consignado en la tarjeta devuelta por el doctor Jacinto A. Malbrán, quien resultó vencedor, y el segundo puesto correspondió al señor A. Moffat, con un score de cuatro down.

GOLF CLUB ARGENTINO v. SAN ANDRES

En el partido jugado ayer en San Andrés, entre estos dos equipos, resultó vencedor el team local, que se coloca a la cabeza del campeonato.

Damos a continuación los resultados individuales:

SINGLES

Golf Club Argentino		San Andrés
J. Nelson	1	J. May 0
A. Leslie	0	A. Kidd 1
C. G. Dodds	½	C. B. Bradbury ½
S. W. Lewis	0	J. A. Brown 1
H. T. Griegg	0	J. H. Mc Crum 1
L. Nelson	0	C. H. Bartlett 1
G. A. Leitch	1	A. E. Livock 0
C. G. Palmer	1	H. L. Kidd 0
F. M. de Hoz	1	H. Mc. Kerrow 0
F. P. Pettigrew	½	V. G. Scroggie ½
G. E. Leslie	1	W. F. Grigg 0
A. Sansinena	1	J. A. Summer 0
	7	5

FOURSOMES

Golf Club Argentino		San Andrés
J. Nelson y A. Leslie	½	Brown y A. Kidd ½
Dodds y L. Nelson	½	May y Bartlett ½
	½	Bradbury y Mc Crum 1
Lewis y Leitch	0	Livock y H. L. Kidd 0
Griegg y Palmer	1	Scroggie y Ms Kerrow 1
M. de Hoz y Pettigrew	0	Griegg y Sumner 1
G. E. Leslie y Sansinena	0	
	2	4
	7	5
	9	9

EDICTOS JUDICIALES

El señor juez de 1.a instancia en lo civil de la Capital de la República, doctor don Roberto Repetto, ha dispuesto se cite, llame y emplace por el término de treinta días, contados desde la primera publicación del presente, a todos los que se consideren con derecho a los bienes dejados por don JUAN BARBIERI, ya sean como herederos o acreedores, para que dentro de dicho término comparezcan a deducir sus acciones en forma, por ante su juzgado y secretaría del que suscribe, bajo apercibimiento de lo que hubiere lugar por derecho.

Buenos Aires, junio 15 de 1916. — Carlos G. Marín, secretario. 1|495 v. Sep. 11.

El señor juez de 1.a instancia en lo civil de la Capital de la República, doctor don Roberto Bungé, ha dispuesto se cite, llame y emplace por el término de treinta días, contados desde la primera publicación del presente, a todos los que se consideren con derecho a los bienes dejados por don MARIANO BRAVO, ya sean como herederos o acreedores, para que dentro de dicho término comparezcan a deducir sus acciones en forma, por ante su juzgado y secretaría del que suscribe, bajo apercibimiento de lo que hubiere lugar por derecho.

Buenos Aires, agosto 10 de 1916. — Adolfo Rawson, secretario. 1|485 v. Stp. 10.

Por disposición del señor juez de 1.a instancia en lo Civil de la Capital de la República, doctor don Arturo Seeber, se cita y emplaza por el término de treinta días a contar desde la primera publicación del presente, a todos los que se consideren con derecho a los bienes dejados por fallecimiento de doña MARIA ROSSI de LUCHETTI, ya sean como herederos o acreedores, para que dentro de dicho término, comparezcan por ante su juzgado y secretaría del que suscribe, a deducir sus acciones en forma, bajo apercibimiento de lo que hubiere lugar por derecho.

Buenos Aires, abril 25 de 1916. — Rafael Caputo, secretario 1|482 v. Ste. 19.

El señor juez de 1.a instancia en lo civil de la Capital de la República, doctor don Roberto Repetto, ha dispuesto se cite, llame y emplace por el término de treinta días, contados desde la primera publicación del presente, a todos los que se consideren con derecho a los bienes dejados por doña MARIA CAPURRO DE FIGARI, ya sean como herederos o acreedores, para que dentro de dicho término comparezcan a deducir sus acciones en forma, por ante su juzgado y secretaría del que suscribe, bajo apercibimiento de lo que hubiere lugar por derecho.

Buenos Aires, julio 29 de 1916.—Eduardo Rojas, secretario. 1|476 v Sept. 9.

Por disposición del señor juez de comercio de la Capital, doctor Eduardo M. Naón, se hace saber a los acreedores de la razón social EZCURRA HERMANOS, que éstos se han presentado solicitando convocatoria de sus acreedores, y se ha designado para que tenga lugar la junta de verificación de créditos, el día 23 de agosto a las 3 p. m., se hace saber así mismo que el contador designado para intervenir es don Antonio L. A. Vaccaro, domiciliado en la calle Avenida de Mayo 572.

Buenos Aires, agosto 4 de 1916. — J. Arturo Aguilar, secretario. 1|468 v. ag. 17.

Por disposición del señor juez de primera instancia en lo civil de la Capital de la República, doctor don Uladislao F. Padilla, se cita y emplaza por el término de treinta días, a contar desde la primera publicación del presente, a todos los que se consideren con derecho a los bienes dejados por fallecimiento de don ANTONIO LUIS o LUIS FIGINI, ya sean como herederos o acreedores, para que dentro de dicho término, comparezcan por ante su juzgado y secretaría del que suscribe, a deducir sus acciones en forma, bajo apercibimiento de lo que hubiere lugar por derecho.

Buenos Aires, julio 3 de 1916. — Jorge Ferrari, secretario. 1|237 v. agosto 15.

Por disposición del señor juez de 1.a instancia en lo Civil de la Capital de la República, doctor don Uladislao F. Padilla, se cita y emplaza por el término de treinta días, a contar desde la primera publicación del presente, a todos los que se consideren con derecho a los bienes dejados por fallecimiento de don LEONOR VIDAL DE COLOSIMO, ya sean como herederos o acreedores, para que dentro de dicho término, comparezcan por ante su juzgado y secretaría del que suscribe, a deducir sus acciones en forma, bajo apercibimiento de lo que hubiere lugar por derecho.

Buenos Aires, junio 24 de 1916. — Juan Carlos Fox, secretario. 1|313 v. 18 agosto

El señor juez de primera instancia en lo Civil de la Capital de la República, doctor don Juan Carlos Lagos, ha dispuesto se cite, llame y emplace por el término de treinta días, contados desde la primera publicación del presente, a todos los que se consideren con derecho a los bienes dejados por don ANTONIO VARELA FONDO, ya sean como herederos o acreedores, para que dentro de dicho término comparezcan a deducir sus acciones en forma, por ante su juzgado y secretaría del que suscribe, bajo apercibimiento de lo que hubiere lugar por derecho.

Buenos Aires, junio 27 de 1916. — A. Pallejá, secretario. 1|341 v. 23 agosto.

Por disposición del señor juez de 1.a instancia en lo civil de la Capital de la República, doctor don Uladislao F. Padilla, se cita y emplaza por el término de treinta días, contados desde la primera publicación del presente, a todos los que se consideren con derecho a los bienes dejados por don JOSE MAGDALENO, ya sean como herederos o acreedores, para que dentro de dicho término comparezcan a deducir sus acciones en forma, por ante su juzgado y secretaría del que suscribe bajo apercibimiento de lo que hubiere lugar por derecho.

Buenos Aires, julio 27 de 1916.—Enrique A. Peña, secretario. 1|424 v. Set. 6.

Por disposición del señor juez de 1.a instancia en lo civil de la Capital de la República, doctor don Uladislao F. Padilla, se cita y emplaza por el término de treinta días, contados desde la primera publicación del presente, a todos los que se consideren con derecho a los bienes dejados por fallecimiento de don AGUSTIN DEGREGORY y doña LUCIANA ARTOLA, ya sean como herederos o acreedores, para que dentro de dicho término comparezcan por ante su juzgado y secretaría del que suscribe, a deducir sus acciones en forma, bajo apercibimiento de lo que hubiere lugar por derecho.

Buenos Aires, julio de 1916. — Enrique A. Saguier, secretario. 1|448 v. Sept. 6.

El señor juez de 1.a instancia en lo civil de la Capital de la República, doctor don Julián V. Pera, ha dispuesto se cite, llame y emplace por el término de treinta días, contados desde la primera publicación del presente, a todos los que se consideren con derecho a los bienes dejados por doña ROSALIA PALAZZI DE SASSI, ya sean como herederos o acreedores para que dentro de dicho término comparezcan a deducir sus acciones en forma, por ante su juzgado y secretaría del que suscribe, bajo apercibimiento de lo que hubiere lugar por derecho.

Buenos Aires, julio 28 de 1916.—Enrique Aranda, secretario. 1|416-v-sep. 4

El señor juez de 1.a instancia en lo civil de la Capital de la República, doctor don Julián V. Pera, ha dispuesto se cite, llame y emplace por el término de treinta días, contados desde la primera publicación del presente, a todos los que se consideren con derecho a los bienes dejados por don JOSE MAGDALENO, ya sean como herederos o acreedores, para que dentro de dicho término comparezcan a deducir sus acciones en forma, por ante su juzgado y secretaría del que suscribe bajo apercibimiento de lo que hubiere lugar por derecho.

Buenos Aires, julio 27 de 1916. — Enrique A. Peña, secretario. 1|424 v. Set. 6.

Por disposición del señor juez de 1.a instancia en lo civil de la Capital de la República, doctor don Uladislao F. Padilla, se cita y emplaza por el término de treinta días, a contar desde la primera publicación del presente, a todos los que se consideren con derecho a los bienes dejados por fallecimiento de don AGUSTIN DEGREGORY y doña LUCIANA ARTOLA, ya sean como herederos o acreedores, para que dentro de dicho término comparezcan por ante su juzgado y secretaría del que suscribe, a deducir sus acciones en forma, bajo apercibimiento de lo que hubiere lugar por derecho.

Buenos Aires, julio de 1916. — Enrique A. Saguier, secretario. 1|448 v. Sept. 6.

Por disposición del señor juez de comercio de la capital, doctor Alberto Estrada, se hace saber por el término de ocho días a todos los acreedores de don PASCUAL MONZO, que en la convocatoria de acreedores por él solicitada, se ha designado a los señores Augusto Tarelli y Cía., y M. Rodríguez París, como acreedores interventores, para que conjuntamente con el contador nombrado don Atilio Figini Burghi procedan a informar en la junta de graduación y verificación de créditos, que tendrá lugar en la sala de audiencias del juzgado, el día 22 del corriente, a las 2 y 30 p. m.

Buenos Aires, agosto 4 de 1916.—Alberto F. Jordán, secretario. 1|453 v. agosto 16.

Por disposición del señor juez de comercio doctor Eduardo M. Naón, secretaría autorizante, se hace saber por ocho días, que habiéndose presentado solicitando convocatoria de acreedores la razón social PIAGGIO VICTOR M. y Cía., se ha designado interventores a P. A. Cardeza, Supervielle y Cía. y Zaldúa y Carrere, y contador a don Carlos F. Panelo, señalándose la audiencia del 1.o de septiembre próximo, a las 2 de la tarde para que tenga lugar la junta de verificación de créditos.

Buenos Aires, agosto 7 de 1916.—Federico Villafañe, secretario. 1|455 v. agosto 16.

Por disposición del señor juez de comercio de la capital, doctor Eduardo M. Naón, se cita, llama y emplaza por el término de quince días, a contar desde la primera publicación del presente edicto, a don DOMINGO CERMINARO, para que dentro de dicho término comparezca ante este juzgado y secretaría del autorizante, a practicar el reconocimiento de la firma que subscribe el documento de fojas una, por valor de mil ochocientos setenta y un pesos con diez centavos moneda nacional, en el juicio que le ha iniciado el señor Enrique Knebel, bajo apercibimiento de dársela por reconocida en rebeldía, si no compareciendo al mismo tiempo comparecer dentro de dicho término a estar a derecho en este juicio, bajo apercibimiento de nombrarle defensor de ausentes que lo represente en su rebeldía — Buenos Aires, Agosto 7 de 1916. — E. M. Naón. — Ante mí: González Gowland, secretario. 1|475-v-ag. 24

El señor juez de 1.a instancia en lo civil de la Capital de la República, doctor don Julián V. Pera, ha dispuesto se cite, llame y emplace por el término de treinta días, contados desde la primera publicación del presente, a todos los que se consideren con derecho a los bienes dejados por don ANTONIO VARELA CARDONA, ya sean como herederos o acreedores, para que dentro de dicho término comparezcan a deducir sus acciones en forma, por ante su juzgado y secretaría del que suscribe, bajo apercibimiento de lo que hubiere lugar por derecho.

Buenos Aires julio 20 de 1916. — Carlos E. González, secretario. 1|512 v. Set. 14

PROFESIONALES

ABOGADOS

Dr. FRANCISCO BEIRO
TALCAHUANO 267 U. T. 796 Libertad

Dr. ANDRES FERREYRA
Estudio: Lavalle 1378
Unión Telefónica 4240 (Libertad)

Dr. VICENTE C. GALLO
Estudio: Avenida de Mayo 1411
U. T. 665 (Libertad)

Dr. FERNANDO SAGUIER
Estudio: Florida 440
U. T. 6087 (Avenida)

Dr. LEOPOLDO MELO
Estudio: Bmé. Mitre 311
U. T. 1913 (Avenida) y 1866 (Juncal)

Dr. HIPOLITO LEYS
Estudio: Lavalle 930, U. T. 2608 (Ly

Dr. VICTOR M. MOLINA
Estudio: Avenida de Mayo 666
U. T. 4954 (Avenida)

Dr. DOMINGO E. SALABERRY
Defensa 188

Dr. ERNESTO CORVALAN
Estudio: Avenida de Mayo 89
U. T. 3900 (Libertad)

Dr. JOSE M. GIUFFRA
Estudio: Talcahuano 448

Dr. PEDRO A. FOX
Estudio: B. Mitre 754

Dr. LUIS J. ROCCA
Anchorena 626.—U. T. 841 (Mitre)

Dr. LEONARDO PEREYRA IRAOLA
Estudio Florida 880, U. T. (Av.)
Esmeralda 1212, U. T. 1521 (Juncal)

Dr. CARLOS F. MELO
Atiende personalmente su estudio de abogado. URUGUAY 546. — U. T. 3784 Libertad.

Dr. RAUL MANRIQUE
Estudio: Av. de Mayo 823
U. T. 193 (Libertad)

Dr. JULIO A. ROJAS
Estudio Uruguay 546. Dpto. 2. — U. T. 1955, (Libertad).

L. BOUSQUET y Cía.
Asuntos judiciales. Cobranzas a comisión. Cangallo 521. Esc. 19.

LUIS F. MAGALDI
Agrimensor nacional. Mensuras y divisiones en lotes de terrenos y campos. Nivelaciones y trazado de pueblos y colonias. Peritajes, tasaciones judiciales y particulares. Estudio: San Martín 142, escritorio 37. De 10 a 11, y de 4 a 5.

DENTISTAS

Dr. MIGUEL ELKIN
Cirujano dentista. — Consultas de 8 a 12 y de 2 a 6. Chacabuco 409.

Clínica dental nocturna y diurna
Dr. NATHAN BLITZ
Cirujano dentista
De 8 a 12 a. m. y de 1 a 6 p. m. Nocturna de 7 p. m. a 2 a. m. — Av. de Mayo 51, primer piso. — U. T. 1672, Lib. — Buenos Aires.

MEDICOS

ANALISIS LABORATORIO Y FARMACIA Abierto Día y Noche
SUIPACHA 477 U. T. 318 Libertad DOCTORES **NELSON**

Dr. CASTAÑEDA
Garganta, nariz y oído. Jefe de clínica de la especialidad en el Hospital Durand. — Esmeralda 821. — Consultas de 4 a 6.

Doctor PICCININI
Especialista en enfermedades secretas, gastro intestinales y piel. — Consultas de 11 a 12 a. m. y de 2 a 5 p. m. Consultas 5 pesos, aplicaciones del 914, 20 $. — Corrientes 1211. 196|vJul. 16

Dr. A. C. REBUFFO
Enfermos de los ojos
Consultas de 10 a 11 y 2 a 6 p. m.
Bmé. MITRE 1038

Dr. A. NOCETI
Enfermedades de los ojos y prescripción de anteojos. De 1 a 6 p. m.
MAIPU 535

Dr. MARTIN M. TORINO
Médico cirujano. Enfermedades crónicas é internas. Ha trasladado su escritorio a ARENALES 1640. Consultas de 1 a 2. 219|vJul. 24

Dr. J. SALLERAS
Médico del H. de Clínicas. Especialista en génito-urinarias. (Riñón, vejiga, uretra, próstata). Consultas de 2 a 4 y de 7 a 8. Salta 378.

Dr. E. G. FIGUEROA
Afecciones intestinales, estómago y abdominales, tratamiento especial de las hemorroides. — Santa Fé 1272. De 4 a 6 de la tarde.

Dr. ENRIQUE E. MANSON
Médico del Hospital Rivadavia. Señoras. Partos y Cirujía abdominal. — Consulta de 2 a 4. Montevideo 927. — Director del Sanatorio Althabe, Crispo y Mánsen de la calle Estados Unidos 1038.

914 POLICLINICO MODERNO 108
Director Dr. VALLES
SECRETAS AVARIOSIS CURACIONES sin ABONOS DE 10 Y 30 DIAS A 20 Y 50 $
CURAS RAPIDAS SIN DOLOR METODOS PROPIOS
606 DE 8 A 8 P.M. MORENO 835 606

Doctor MATTA
De la clínica de vías urinarias. Facultad de París. Jefe del servicio H. Militar, Riñón, Próstata, etc. Electrocoagulación de tumores vesicales. — LAVALLE 1312, de 2 a 4.

MOTOR STOVER
DONADO 3565 Luis María Saavedra
QC SION Se vende fuerza 2 caballos

MUNDO COMERCIAL

BOSLA DE COMERCIO

Primera rueda

Cédula hipotecaria argentina de 6 o|o, antigua emisión, al contado: 88.000 a 97; 10.000 a 97.20; 27.000 a 97.30; total, 125.000.

Id para mañana: 10.000 a 97.20.

Id para fin de mes: 30.000 a 97.30; 40.000 a 97.20; total, 70.000.

Cédula hipotecaria argentina de primera serie, al contado: 10.000 a 97.40.

Cédulas nacionales de la serie H, al contado: 9.000 a 108.

Id para mañana: 5.000 a 103.

Deuda interna consolidada de la provincia de Buenos Aires, de 5 o|o, segunda serie, al contado: 1.640 a 62.20; 5.000 a 62.30; total, 66.40.

Bonos municipales de pavimentación (cupón semestral), al contado: 4.700 a pesos 73.20.

Id para mañana: 43.000 a 73.20.

Certificados municipales de 7 o|o, al contado: 7.250 a 91.90; 11.000 a 92; total, 18.250.

Compañía Argentina de Edificación, para mañana: 180 a 35.

Campos y quebrachales Puerto Sastre (oro), a lcontado: 1.000 a 8.60.

Banco de la Provincia de Buenos Aires, al contado: 10 a 110.

Banco de Galicia, para mañana: 110 a 72.50.

DEMANDA Y OFERTA DE TITULOS

En la Bolsa de Comercio fueron anotados solicitados en compra los títulos y acciones siguientes:

La Ibero Platense (seguros), Mercado Central de Frutos, Deuda de Santa Fe, La Argentina (fábrica de papel), La Mundial (seguros), Nuevo Banco Italiano, Mercado de Abasto Proveedor, Club Mar del Plata, Province of Buenos Aires 3 to 3 1|2 o|o, Unión Mercantil (seguros), Puerto San Nicolás, Depósitos del Banco Francés, Certificados del Banco de la Provincia de Buenos Aires, The River Plate Quebracho Co., a Propiedad, Cervecería Buenos Aires, Viñedos y Bodegas Francisco Uriburu, Deuda Pública Interna de Mendoza de 8 o|o, Quebrachales Paraguayos, Gath y Chaves, Banco Comercial Italiano, Banco Industrial Argentino, Compañía de Petróleo del Golfo San Jorge, Compañía de Nafta de Comodoro Rivadavia, Compañía de Vapores Nicolás Mihanovich Ltda., Banco del Comercio, Marina Mercante Argentina, Compañía Sansinena de Carnes Congeladas, Bilz (fábrica de bebidas sin alcohol), a Clara (molinos), Guatraché, La Franco Argentina (seguros), Las Palmas del Chaco Austral, Banco República del Paraguay (Asunción), La Cantábrica, La Ibero Platense (seguros), La Primitiva (fábrica de bolsas), Sociedad Cooperativa Telefónica, Bonos Hipotecarios del Banco de la Provincia de Buenos Aires, Fábrica Argentina de Alpargatas, Destilería Germania (preferidas), Mercado de Cereales a Término, Salinas Hnos. (fábrica de bolsas), Deuda de Entre Ríos de 5 o|o, Compañía Italo Argentina de Electricidad, Sociedad Cooperativa Nacional de Consumos, Fomento Urbano y Rural.

Se ar... on ofrecidos en venta los siguientes:

Banco Popular Argentino, Banco Francés, Banco El Hogar Propio, Crédito Popular, Tranvías Eléctricos del Sud, Club Mar del Plata, Nuevo Banco Italiano, Compañía Sud Americana de Billetes de Banco, Deuda Pública Interna de Santiago del Estero de 8 o|o, Compañía de Electricidad de Córdoba, Lompañía Argentina de Electricidad, Roma (seguros), La Nación (seguros), La Vascongada, American Quebracho, Compañía Argentina de Edificación, Compañía Introductora Banco Popular Argentino, Banco Proveedor del Río de la Plata, Talleres Metalúrgicos, Bodegas y viñedos Giol, Banco Edificador, Compañía Constructora Nacional, Salinas Hnos. (fábrica de bolsas), Compañía Telegráfico Telefónica del Plata, Caminos y afirmados de la provincia de Buenos Aires, Compañía Anglo Argentina de Electricidad, Crédito Territorial de La Plata.

MERCADO DE VACUNOS

(Liniers)

Dado la buena demanda que subsiste en plaza para el ganod en buenas condiciones de gordura y clase, su venta en el día de hoy se realizó de inmediato y dentro de un margen de precios muy favorables, en cambio para los lotes de haciendas livianas sus transacciones se efectuaron dentro de menos animación pero en general sus precios so nsatisfactorios.

La entrada de hoy en este mercado fué de 4.519 cabezas, clasificadas en las siguientes formas: novillos 3.175; vacas 901; terneros 357 y bueyes 86. Porcinos entraron 1.673.

Los precios corrientes de la mañana fueron los siguientes:

Bueyes para frigrìofico de pesos 200 a 206; íd. consumo de 90 a 194; novillos mest. esp. frigorífico, d e190 a 224; íd especiales íd., de 170 a 186; íd. mestizos gordos íd. de 150 a 166; íd. íd. consumo de 70 a 146; novilitos íd. íd., de 50 a 132.50; vacas para consumo de 50 a 150; vaquillonas íd. íd., de 44 a 126; terneros íd. íd., de 51 a 85; terneros mamones, de 20 a 45 pesos.

Para porcinos los preciods variaron entre pesos 0.30 a pesos 0.41, especiales a pesos 0.44 al kilo.

VENTAS DE HOY

Bargo Larcurain y Etchegaray—

5 vacas gordas B. Mitre pesos 118; 5 vaquillonas g. y c. gorda íd. 96.

Amoretti Cayetano—

100 novillos especiales, Lincoln, $ 184.

Arzeno nos. Fco. B.—

25 vacas gordas, S. Fe, pesos 115.

Anasagasti Juan—

20 toros gordosfi Córdoba, pesos 160; 22 novillos c. gorda, íd., 136; 15 íd. íd., Pehuajó, 124; 1 íd. b. carne íd., 100.

Benites y Mané—

20 novillos especiales, Córdoba, pesos 186; 12 íd. m. gordos, íd., 165; 2 íd. c. gorda, íd., 116; 57 íd. íd., Rangucles, 102; 1 toro g. y c. gorda, S. Fe, 140; 1 íd. c. gorda, íd., 110; 2 vacas m. gordas, íd., 120; 4 íd. g. y c. gorda, íd., 104; 3 novillos b. carne, íd., 98; 65 íd. c. gorda, íd., 105.

Cooperativa de Hacendados—

47 novillos c. gorda, Córdoba, pesos 136; 38 vacas gordas, T. Lanquen, 115.

Bayona Juan—

43 vacas especiales, Azul, pesos 135; 12 novillos íd., Pampa, 175; 3 toros gordos, íd., 155; 38 novillos m. gordos, íd., 168; 1 íd. c. gorda, íd., 140; 2 novillitos m. especiales, íd., 125.

Crespo y Rodríguez—

20 novillos m. gordos, Chacabuco, pesos 162; 6 íd. íd. íd., 170; 7 bueyes c. gorda, íd., 117; 58 novillos g. y c. gorda, Córdoba, 143; 6 vaquillonas flacas íd., 60; 1 toro b. carne íd., 105; 1 vaca especial, íd., 132; 3 vacas flacas, íd., 60; 3 novillos b. carne, Chacabuco, 100; 1 torito flaco, íd., 90.

Cucullu Felipe L.—

1 buey m. especial, Giles, pesos 206; 7 terneros buenos, íd., 55; 3 vacas especiales, Zoers, 135; 1 vaquillona c. gorda, Giles, 85; 43 novillos especiales, Zoers, 170; 63 íd. m. especiales, G. Pintos, 200; 1 vaca c. gorda, Giles, 92; 2 íd. m. especiales, íd., 145; 1 ternero íd. íd., 85; 10 bueyes íd. B. Mitre, 206.

Córdoba e Hijos Pedro—

18 novillos c. gorda, Torquist, pesos 105; 10 novillitos íd. íd., 95; 2 vaquillonas b. carne íd., 76.

Costa y Fayanos—

17 novillos m. especiales, Rivadavia, $ 190; 1 toro especial, íd., 190; 19 vacas m. especiales, íd., 150.

Crotto Hnos.—

96 novillos m. gordos, C. Suárez, pesos 160.

Crash, Colnll Jones y Cía.—

34 vacas m. gordas, Pueyrredón, pesos 127; 15 novillos c. gorda, íd., 121; 11 íd. íd. íd., 134.

Caniguiry, Casaux y Cía.—

38 novillos m. especiales, Villegas, pesos 192.

Chapar y Cía. A.—

9 novillitos m. gordos, La Pampa, pesos 115; 12 íd. c. gorda, íd., 88.

Crespo Hnos. y Ezcurra—

11 novillos g. y c. ogrda, Lobos, pesos 140.

Dodds y D. D. Ramsay—

28 novillos c. gorda, Lincoln, $ 137.

Devoto y Cía. Tomás—

15 novillos especiales, Benutti, pesos 177; 4 vocos íd. íd., 137; 36 novillitos excepcionales, Castellanos, 145; 14 íd. m. especiales, íd., 135; 7 terneros buenos, Comet, 58; 6 íd. regulares, íd., 45; 6 íd. íd. íd., 45; 7 íd. íd. íd., 45.

Elordy y Cía. Juan—

50 novillso m. gordos, Las Heras, pesos 163; 6 bueyes íd. íd., 170; 3 vaquillonas flacas, íd., 62.

Guillon y Cía. Rodolfo—

18 novillitos c. gorda, E. Ríos, $ 90.

Gibson Hnos.—

14 vacas m. especiales, Córdoba, pesos 140; 7 novillos g. y c. gorda, íd., 140; 44 vacas íd. íd. íd., 102; 36 terneros buenos íd., 56; 17 novillitos c. gorda íd., 80; 22 terneros especiales, íd., 80; 22 íd. gordos, íd., 68; 12 vaquillonas c. gorda íd., 87; 15 íd. b. carne, íd., 74.

Gioja y Etchart—

2 bueyes c. gorda, 9 de Julio $ 108.

Lalor Juan—

24 vaquillonas b. carne Córdoba, pesos 76; 22 íd. íd. íd., 80; 22 íd. c. gorda íd., 89.50; 10 íd. m. gordas íd., 109; 19 íd. c. gorda íd., 92; 1 vaca gorda íd., 119; 21 íd. g. y c. gorda íd., 108.50; 11 íd. íd. íd., 98.50; 2 toros c. gorda E. Ríos, 128; 15 novillos íd. íd., 131; 11 íd. íd. íd., 112.50; 3 bueyes íd. íd., 142; 27 novillos íd. íd. íd., 131; 5 vacas especiales Chacabuco, 133; 5 bueyes íd. íd., 178; 9 novillos c. gorda íd., 129; 8 toros íd. íd., 140; 4 novillos flacos íd., 71.50; 9 terneros buenos íd., 61; 1 íd. gordo íd., 67; 8 íd. íd. íd., 68; 3 vaquillonas flacas íd., 60; 8 terneros buenos íd., 51; 38 novillos c. gorda íd., 117; 64 íd. íd. íd., 131; 2 toros gordos S. Fe, 163; 2 novillos especiales íd., 179; 6 íd. c. gorda íd., 119, 2 vacas flacas íd., 62.50; 2 vaquillonas íd. íd., 50; 6 novillos gordos íd., 158; 1 vaca m. especial Tapalqué, 144; 12 vacas m. gordas íd., 125.50; 1 vaquillona m. especial íd., 126; 3 íd. especiales íd., 116; 16 novillos c. gorda B. Mitre, 130, 9 vacas especiales íd., 130; 8 novillos c. gorda íd., 103; 7 vaquillona sgordas íd., 106; 5 íd. íd. íd., 106.50; 19 novillos m. gordos G. Pintos, 168; 12 íd. c. gorda Pueyrredón, 128; 5 vacas m. gordas íd., 128; 2 terneros regulares íd., 38.50; 1 vaquillona flaca íd., 44; 1 novillo flaco íd., 70.50; 1 toro g. y c. grdoa íd., 145; 19 novillos especiales Suipacha, 173; 2 vacas b. carne, C. Casares, 66.50; 8 terneros m. gordos íd., 75; 5 íd. buenos íd., 50; 2 íd. regulares íd., 38; 4 vaquillonas c. gorda íd., 91; 2 terneros buenos íd., 45.50; 3 íd. íd. íd., 60; 3 vacas m. gordas íd., 122.

Lanusse Pedro y Antonio—

11 terneros buenos S. Fe, pesos 51; 11 vacas g. y c. gorda íd., 108; 17 novillitos flacos íd., 56; 7 vaquillonas c. gorda íd., 80; 8 vacas flacas íd., 65; 7 novillos íd. íd., 70; 5 vacas íd. íd., 83; 4 novillos c. gorda íd., 135.50; 3 vaquillonas flacas íd., 45; 9 novillos m. especiales Salto, 190; 21 íd. íd. íd., 224; 9 vacas íd. Córdoba, 144.50; 10 bueyes íd. íd., 194; 9 vacas m. gordas Suipacha, 129; 22 novillos c. gorda íd., 115; 3 íd. g. y c. gorda Salto, 139.50; 7 novillos c. gorda Tandil, 126.50; 20 íd. g. y c. gorda íd., 146; 15 íd. especiales íd., 179; 17 íd. m. especiales, Pehuajó, 205; 60 íd. m. gordos, Pringles, 164; 110 íd. gordos Lincoln, 158; 1 toro c. gorda, S. Fe, pesos 141.

Nogueras y Avalos—

2 toros gordos S. Fe, pesos 154; 2 íd. íd. íd., 154; 4 íd. m. especiales íd., 194; 5 íd. íd. íd., 200; 4 novillos m. gordos íd., 167; 90 íd. especiales T. Lauquen, 175.

Puecio Eurelio—

3 vaquillonas g. y c. gorda, 9 de Julio, pesos 104; 21 terneros especiales íd., pesos 84.

Puiggrós y Cía.—

24 novillos c. gorda Santa Fe, pesos 140; 22 íd. b. carne íd., 100; 4 vacas gordas íd., 110; 11 novillitos b. carne íd., 80; 13 íd. íd. íd., 76; 1 ternero bueno íd., pesos 65.

Maraspin y Cía. Andrés—

7 bueyes especiales, Pehuajó, a pesos 175; 2 toros c. gorda íd a 132; 15 novillos m. gordos íd a 162; 84 íd c. gorda íd a 129; 5 novillitos especales íd a 122; 3 vacas íd íd a 132; 4 vaquillonas b. carne íd a 80.

Mihura Hnos.—

11 novillitos c. gorda, Victoria, a pesos 90; 23 novillos gordos íd a 152; 20 vacas g. y c. gorda íd a 105; 21 íd íd íd a 100; 10 vaquillonas b. carne íd a 70; 14 íd c. gorda íd a 90; 36 novllos íd íd a 116; 10 novillitos g. y c. gorda íd a 100; 18 vaquillonas c. gorda íd a 91; 9 íd b. carne íd a 66; 4 vacas c. gorda Rocamora a 86; 7 bueyes m. gordos íd a 162; 22 novillos gordos íd a 155.

Ojea Antonio—

18 terneros godos, Saladillo, a pesos 71; 13 íd íd a 70; 5 íd buenos íd a 55.

Peña y Cía. Julio L.—

25 novilos g. y c. goda, Santa Fe, a pesos 145; 34 íd c. gorda íd a 125; 90 íd íd, Salto, a 110; 59 íd b. carne, Suipacha, a 98.

Petersen y Gutiérrez—

20 terneros gordos, Laprida, a $ 70.

Podestá y Cía.—

9 vacas especiales, Rivadavia, a pesos 135; 1 íd m. gorda, íd a 120.

Rulin, Cesacio, Zubiaurre y Cía.—

15 vacas gordas, Azul, a pesos 116; 10 íd m. gordas íd a 125.

Ruiz Baldassarre y Cía.—

95 novillos especiales, Santa Fe, a pesos 170.

Santamarina e hijos—

42 novillos especiales, Laprida, a pesos 180; 23 vacas gordas, Pringles, a pesos 118.

Sansol y Beltrán—

43 novillos gordos, Pringles, a 148.

Salaberry y Bercetche—

5 novillos gordos, Entre Ríos, a pesos 51; 5 íd g. y c. gorda íd a 146; 2 íd íd íd. t 140; 25 íd íd íd a 147; 2 vaquillonas flacas, R. Pérez, a 45; una vaca carne gorda íd a 82; un terenro buena íd a 62; un íd íd íd a 63.50; un toro buena carne íd a 100; un novillo m. gordo íd a 161; 3 íd. c. gorda íd a 135.50; 3 novillitos especiales, Pringles, a 121.50; 7 íd m. especiales íd a 132.50; una vaca m. gorda, capital, a 128.

Terrarosa e Hijos Juan—

37 novillos especiales, Villegas, a pesos 180; uno íd c. gorda íd a 110.

Unzué Alzaga y Cía.—

2 vacas m. gordas, Santa Fe, a pesos 125; 34 íd c. gorda íd a 95; 5 vaquillonas b. carne íd a 65; 7 íd flacas íd a 50; 7 terenros buenos íd a 50; 6 íd íd íd a 50; 36 vacas m. especiales, Trenque Lauquen, a 140.

VENTA DE CERDOS

Bargo Lascurain y Etchegaray—

20 cerdos buenos, Lobos, a pesos 0.36 kilo.

Martínez de Hoz Hnos.—

48 cerdos m. especiales, Alvear, a pesos 0.41 kilo.

Crotto Hnos.—

20 cerdos buenos, Alvear, a $ 0.36 k.

Unzué Alzag y Cía.—

20 cerdos m. especiales, Santa Fe, a pesos 0.41 kilo.

Nale Repetto y Cía.—

40 cerdos flacos, Pilar, a $ 30 kilo.

Salaberry y Bercetohe—

43 cerdos especiales, Salto, a $ 0.38 k.

Cooperativa de Hacendados—

40 cerdos especiales, Bmé. Mitre, a peso 0.38 kilo.

Avello y Cía. S.—

12 cerdos regulares, La Pampa, a pesos 0.34 kilo.

Lalor Juan—

20 cerdos excepcionales, Baradero, a pesos 0.44 kilo; 20 íd especiales, Arenales, a 0.38; 18 íd. Saladillo, a 0.39; 28 íd buenos, Navarro, a 0.37; 20 íd Loobos a 0.36.

Lanusse Pedro y Antonio—

14 cerdos flacos, Matanza, a $ 10 cada uno.

De Zellis y Fagés Hnos.—

50 cerdos especiales, 25 de Mayo, a pesos 0.38 kilo; 62 íd íd Pellegrini a 0.38; 60 íd íd Santa Fe a 0.40; 104 íd regulares íd a 0.34; 20 íd especiales Saladillo a 0.38; 20 íd buenos íd a 0.37; 20 íd especiales, 9 de Julio, a 0.39; 60 íd íd Pellegrini a 0.38; 30 íd íd Córdoba a 0.38; 45 íd buenos, Matanza, a 0.36.

Gioia y Etchart—

63 cerdos especiales, Pellegrini, a pesos 0.30.

MERCADO DE LANARES

(Tablada)

Iniciáronse hoy las ventas en este mercado con precios relativamente buenos, para las diferentes clases de lanares.

Debido a que las entradas de estos últimos días fueron completamente reducidas, se nota ne plaza mucho interés y demanda de hacienda, lo que permite que las cotizaciones se mantengan dentro de un límite bastante favorable.

La entrada del día fué de 12.475 animales, habiéndose vendido durante la mañana 11.586 cabezas, repartidas en esta forma:

Las Palmas 2053, La Blanca 1526, Argentino Central 2283, Armour 2024, Zárate 374, Compañía Sansinena 1916, y 1410 para los matarifes locales.

Los precios corrientes fueron hoy los siguientes:

Capones para frigorífico, desde pesos 13 a 19.60; íd. para matadero, de 20 a 27; ovejas para matadero, de 12.60 a 29; borregos para matadero, de 8.50 a 9.80; íd. para frigorífico, de 10.50 a 14.30; corderos para matadero, a 8.

VENTAS DE HOY

Bargo Lascurain y Etchegaray—

118 borregos Frigorífico Olavarría, pesos 14.30; 1195 capones íd. íd., 19.60; 128 capones matadero La Colina, 23.30; 86 capones Frigorífico, Martinetas, 20; 44 borregos íd. Rauch, 14.30; 135 capones íd. íd., 18.20.

Patrón Costas y Peró—

175 capones Frigrofíco Rocha, pesos 18.60; 13 borregos matadero íd., 13.50.

Bayona Juan—

82 capones matadero Azul, pesos 27; 151 capones Frigòrífico Chillar, 20; 74 borregos matadero íd., 14.

Méndez Hnos. y Cía.—

90 borregos Frigorífico F. Sola, pesos 15; 22 borregos íd. Corti, 11.30; 22 borregos matadero íd., 10; 62 borregos matadero íd., 9.80; 107 capones matadero Cabildo, 13; 11 ovejas matadero íd., 12.60; 16 borregos Frigorífico Cabildo, 12.20; 208 borregos íd. íd., 10.50; 30 borregos matadero B. Blanca, 9.50; 204 borregos matadero íd., 9.50; 200 borregos matadero íd., 9.50.

Salaberry y Bercetche—

10 capones matadero Las Armas, pesos 24; 77 capones íd. íd., 21; 34 capones íd. Krabbe, 24; 138 capones íd. íd., 22; 35 capones íd. Yerbas, 24; 45 capones íd. íd., 22; 39 capones matadero Las Armas, 24; 131 capones íd. íd., 21; 17 borregos íd. Junín, 16.50; 28 borregos íd. íd., 14; 99 corderos íd. íd., 8.

Santamarina hijo—

140 capones Frigorífico Krabbe, pesos 21; 40 capones íd. íd., 15.50.

Ardohain Miguel—

60 capones Frigorífico Cabildo, pesos 17.20; 82 capones íd. íd., 16; 129 borregos íd. íd., 16; 82 capones íd. íd., 22; 152 capones íd. íd., 19.80.

Lalor Juan—

301 capones Frigorífico Yerbas, pesos 18.40; 45 capones matadero Moll, 25.20.

Cucullu Felipe L.—

140 capones matadero D. Alvear, pesos 26.

Palacios Hnos.—

20 capones matadero Berutti, pesos 23; 58 capones Frigorífico íd., 20.80; 41 ovejas matadero íd., 20.50.

Anasagasti Juan—

83 capones matadero Martinitas, pesos 21.50; 180 borregos Frigorífico Albariño, 15.20.

Chapar y Cía. Juan—

240 capones Frigorífico Lecube, pesos 18.50; 169 capones Frigorífico Stomba, 17.10; 30 borregos íd íd., 14.

Gabino Rodríguez—

19 ovejas matadero Cabildo, pesos 20.50; 25 ovejas íd. íd., 16.30; 83 capones Frigorífico dí., 17.60; 22 borregos matadero íd., 12.20.

Crotto Hermanos—

45 borregos matadero Micheo, pesos 12.50.

Méndez Hnos. y Cía.—

208 borregos matadero B. Blanca, pesos 10.50; 30 capones íd. íd., 9.50.

La Cooperativa de Hacendados—

54 capones Frigorífico Crotto, pesos 19.30; 29 borregos íd. íd., 14.50; 85 capones íd. Cacharí, 18.30.

Calvo Nicolás A.—

73 borregos Frigorífico Alberdi, pesos 15.05; 16 ovejas matadero íd., 19.50.

Bracht y Cía.—

130 capones Frigorífico Larroqui, pesos 17; 67 borregos íd. íd., 12.50; 30 borregos matadero íd., 11.

Estrúgamou Fernando—

20 ovejas tmatadero Vedia, pesos 29; 53 ovejas íd. íd., 25.30.

Arizzi y Begue—

61 capones Matadero Chapadmalal, pesos 24.

Casás José B.—

352 capones Frigorífico C. Pringles, pesos 22; 190 capones íd. Krabbe, 21; 329 borregos pelados Frigorífico Stegman, 14.80; 280 capones íd. Pourtaut, 19.

Nogueras y Avalos—

110 capones Frigorífico Castellanos, pesos 16.

Goñi hijo Ignacio—

174 capones Frigorífico Stomba, pesos 19.80; 136 capones íd. 12 Octubre, 17.60; 320 capones íd. L. Lecube, 16.20.

Velaz y Cía. Angel—

638 capones Frigorífico Armas, pesos 19.50; 90 capones íd. C. Vidal, 22.50; 50 capones matadero íd., 24.50.

Accame y Bellini—

84 capones Frigorífico Pirán, pesos 20.70.

Devoto y Cía. Tomás—

178 capones Frigorífico Maipú, pesos 18.80.

Rubén C. Zubiaurre—

300 capones Frigorífico La Madrid, pesos 14.40.

Curutchet Juan—

125 ovejas matadero A. Dulce, pesos 17.30.

Unzué Alzaga y Cía.—

45 capones Frigorífico Chapalcufú, pesos 19.50; 45 borregos matadero íd. 11.80.

Gibson Hermanos—

90 capones Frigorífico Cacharí, pesos 16.80.

Martínez de Hoz Hermanos—

80 capones matadero Chapadmalal, pesos 22.50.

Parral y Guarrochena—

75 borregos matadero Saldungaray, pesos 9.50; 26 borregos Frigorífico íd., 15.50; 40 borregos íd. C. Pringles, 13.50; 87 borregos pelados íd., 11.80; 31 capones íd. íd., 15; 29 borregos íd. íd., 8.50; 87 borregos íd. íd., 10.50; 24 ovejas peladas matadero íd., 11.20.

Lanusse Pedro y Antonio—

76 capones matadero Santa Elena, pesos 24; 68 capones íd. A. Corti, 24; 44 capones Frigorífico íd., 17.50; 154 capones íd. íd., 19.90; 19 boregos matadero íd., 11; 22 capones Frigorí,co Pascanas, 16; 98 borregos matadero íd., 13.50; 40 borregos matadero íd., 12; 41 borregos Frigorí,co Saldungaray, 16; 17 ovejas matadero íd., 15.50; 53 borregos Frigorífico íd., 13.50; 140 capones íd. D. Alvear, 21; 110 capones íd. A. Corti, 16; 14 capones Frigorífico A. Corti, 16; 72 ovejas peladas matadero íd., 13; 165 capones íd. Rocha, 22.20.

ADUANA

RECAUDACION

La aduana de la capital recaudó desde el 1.o de enero hasta la fecha, por derechos de importación, almacenaje, eslingaje, sellos y adicionales, $ 63.533.893.11 curso legal.

Diferencia a favor del corriente año pesos 8.672.836.31 curso legal.

MARITIMAS

MAREA Y VIENTO

Desde las 6 hasta las 9 a. m. de hoy, según el semáforo del Riachuelo:

6 a. m., 21 pies, 8 pulgadas; viento S. O.

7 a. m., 21 pies, 8 pulgadas; viento S. O.

8 a. m., 22 pies; viento S. O.

9 a. m., 21 pies, 8 pulgadas; viento O.

VAPORES ESPERADOS

Británico Manling, de Nueva York, con carga.

Argentino Roma, de Paranaguá, con carga.

Brasileño Borborema, de Río de Janeiro con carga.

Norteamericano Jowan, de Nueva York con carga.

Noruego Ulefos, de la rada, con cemento.

VAPORES A SALIR

Italiano Coltano, para Génova con carga.

Británico Harmonides, para Liverpool con carga.

Id. Canonesa, para Tenerife con carga.

Id. Thessaly, para Rosario a cargar.

Barca danesa Freja, para San Vicente con carga.

VAPORES DE LOS RIOS

Llegan: Ciudad de Montevideo y Cabo Santa María, de Montevideo.

Berna, de Asunción y escalas.

Salen: Luna para Carmelo y escalas, salió a las 8 a. m.

Golondrina, para Gualeguaychú, a las 5 p. m.

Ciudad de Montevideo, para Montevideo sale a las 10 p. m.

LINEA DE LA COSTA SUD

Argentitno, de Río Gallegos, para ésta, llegó a Santa Cruz.

Asturiano, en ésta, saldrá el 22 para Punta Arenas y escalas.

Pellegrini, en Madryn.

Presidente Quintana, salió el 13 de Camarones para ésta.

Presidente Mitre, salió el 15 de Camarones para Río Gallegos.

Camarones en ésta, saldrá el 30 para Río Gallegos y escalas.

Unión, salió el 14 para Patagones.

Libertad, llegó el 15 a Paranaguá, saldrá el 20 para ésta.

Atlántico, de ésta para Punta Arenas llegó el 15.

LINEA DEL BRASIL

Pomona, sale hoy de Rosario para ésta.

Porvenir, de Rosario, en viaje para Santos, llegará hoy.

Brasil, salió el 11 para Porto Alegre llegó el 13 a Río Grande.

Toro, salió el 13 de Porto Alegre para ésta.

Independencia, de Santos, saldrá hoy para Montevideo y Buenos Aires.

Benjamín, de Paranaguá, salió el 12 para Rosario, pasa hoy por la rada.

Juanita, en Paranaguá.

Roma, en ésta.

Perú, en Porto Alegre.

Vaquillona, en Paranaguá.

POSICION DE LOS VAPORES DE PASAJEROS — DE LA MALA REAL INGLESA.

Araguaya, salió el 10 de ésta para Liverpool.

Amazón, en Liverpool.

Demerara, de Liverpool, saldió el 4 para ésta.

Desna, salió el 14 para Liverpool.

Darro, salió el 28 de Río de Janeiro para Liverpool.

Deseado, llegó el 9 a Liverpool.

Drina, salió el 11 de Liverpool para ésta.

DE LAMPORT Y HOLT

Byron, salió el 12 para ésta.

Vasari, salió el 2 de Río de aneiro para Nueva York.

Vauban, en Nueva York.

Vestris, de Nueva York para ésta, salió el 13 de Bahía.

Verdi, salió el 10 de La Plata para Nueva York.

DE LA NELSON LINE

Highland Piper, salió el 27 de Londres para ésta.

Highland Rover, en Londres, saldrá el 7.

Highland Pride, en Londres.

Highland Loch, salió el 27 de La Plata para Londres.

Highland Laddie, salió el 1o. de agosto de La Plata para Londres.

Highland Corrie, salió el 15 de La Plata.

Highland Scot, salió el 3 de Londres para ésta.

Highland Gleen, salió el 9 de La Plata.

DEL LLOYD REAL HOLANDES

Frisia, de Amsterdam para ésta, llegará el 19.

Hollandia, de ésta para Amsterdam, salió el 8 de Pernambuco.

Zeelandia, de Amsterdam para ésta, saldrá hoy tocando Lisboa.

Gelria en Amsterdam.

Axel Johnson, en ésta.

DE LA SUD ATLANTIQUE

Sequana, salió el 2 de Lisboa para ésta.

Garonna, salió eel 15 de ésta.

Samara, de ésta para urdeos, salió el 5 de Dakar.

Liger, en Burdeos.

Amiral Latouche Treville, salió el 5 de ésta para Burdeos.

Amiral Nielly, para Burdeos, salió el 6 de Montevideo.

DE LOS TRANSPORTES MARITIMOS

Pampa, saldrá el 19 de ésta.

DE LA TRASATLANTICA ESPAÑOLA

León XIII, saldrá el 18 de ésta.

P. de Satrústegui, salió el 24 de ésta para Bilbao.

Reina Victoria Eugenia, salió el 2 de agosto de ésta para Barcelona.

Infanta Isabel de Borbón, de Barcelona, salió el 4 para ésta.

DE LA LINEA PINILLOS

Catalina, en ésta, saldrá el 19.

Balmes, en ésta, sale hoy.

Valbanera, en Barcelona.

Cádiz, salió el 25 de Cádiz para ésta esperado mañana.

DEL LLOYD SABAUDO

Tomaso di Savoia, salió el 5 de ésta.

P. di Udine, salió el 31 de julio para ésta.

DE LA LIGURE BRASILIANA

Garibaldi, en Génova (confiscado por el gobierno italiano.

Cavour, salió el 9 para Génova.

DEL LLOYD ITALIANO

Indiana, en Génova.

Cordova, salió el 3 para Génova.

Luisiana, saldrá el 19 para Génova.

DE LA VELOCE

Savoia, salió el 20 de ésta para Génova.

SUD ATLANTICA

Moinho Fluminense, en Burdeos.

ENTRADAS Y SALIDAS DE BUQUES DE ULTRAMAR HABIDAS EN EL PUERTO DE LA CAPITAL, DESDE LAS 8 A. M. DE AYER HASTA LAS 8 A. M. DE HOY:

Noruegos Ulefos, de la rada, en el Riachuelo a descargar.

Norteamericano Yowan, de Nueva York en la dársena norte con carga.

Británico Memling, íd. íd. íd.

Argentino Roma, de Paranaguá, en el dique 4 con carga.

Id. Quequen, de Paranaguá, en el Riachuelo con carga.

Fragata norteamericana Brynhilda, de la rada, en la dársena sur con carga.

Británico British Transport, para Londres con carga.

Id. Beacon Grange, para San Vicente con carga.

Francés Garonna, para Burdeos con pasajeros y carga.

Griego Gerasimos, para Las Palmas con carga.

Brasileño Mantiqueira, para Río de Janeiro con carga.

Norteamericano Hawian, para Nueva York con carga.

Francés Malta, para El Havre, con carga.

Pailebot norteamericano Alicia B. Crossby, para la rada con carga.

Noruego San Remo, para Christiania, con carga.

VAPORES CON CORRESPONDENCIA A SALIR

Día 18: León XIII, llevará correspondencia para Brasil, Australia; Nueva Zelandia, Sud Africa; Canarias; Dinamarca; Rusia; Suecia; Noruega; Holanda; Gran Bretaña; Francia; Bélgica, Suiza; Grecia; Egipto; Italia; España y Portugal; 2 p. m. a 7 p. m.

CASA VACCARO

ESTABLECIDA EN EL AÑO 1883

Para el Cambio General de Moneda y la compra y venta de Acciones y Títulos de renta Nacionales, Provinciales y Extranjeros. Es la casa más recomendada de la República.

SEVERO VACCARO

Av. de Mayo 646 — Buenos Aires

AVISOS VARIOS

Banco El Hogar Argentino

Av. de Mayo 886

Tiene propiedades en venta con facilidades de pago, en esta capital y pueblos suburbanos.

EL PENSADOR

por

PEDRO SONDEREGUER

Está en venta el cuarto millar

PRECIO: 2 $.

BANDA RADICAL

La única banda de música radical es la de la Sociedad "Los Cívicos Unidos" dirigida por el correligionario Serafín Caputti. Solicitarla Entre Ríos 1534.

PRESUPUESTO GRATIS

CIUDAD O CAMPAÑA

EMPRESARIO PINTOR

Juan J. Guerra

San Salvador, 3869

BUENOS AIRES

Cognac Robin

de Jules Robin & Cie.

Unicos importadores:

Mignaquy & Cía.

BUENOS AIRES

"LA MERCANTIL"

Es la que adelanta más dinero sobre pólizas de empeño.

836 - LAVALLE - 836

CONVOCATORIAS

"THE STANDARD" — SOCIEDAD ANONIMA. — Fábrica de conservas, dulces y caramelos. Brandzen N.o 1051. — De acuerdo con lo dispuesto en los estatutos, se resuelve llamar a 7.a asamblea general ordinaria, para el día 28 de agosto a las 2.30 p. m., en los salones altos de la Bolsa de Comercio, calle Rivadavia N.o 325, dejando la siguiente

ORDEN DEL DIA:

1.o Aprobación de la Memoria, Balance y distribución de utilidades correspondientes al ejercicio vencido el 30 de junio de 1916.

2.o Elección de tres vocales y un suplente, en reemplazo de los señores George Keen, Luis J. Rocca, Juan Nolson y Juan De Simone respectivamente.

3.o Elección de síndico titular y suplente para el próximo ejercicio.

4.o Nombramiento de dos accionistas para firmar el acta de la asamblea.

Se previene a los accionistas que, de acuerdo con el artículo 25, el directorio ha resuelto designar cualquier Banco para el depósito de las acciones.

Buenos Aires, agosto de 1916. — George Keen, presidente; Blas Ferrando, secretario; Miguel Nozziglia, gerente.

1|465 v. ag. 24.

COMPAÑIA TABACALERA ARGENTINA. — Convocatoria. — Se convoca a los señores accionistas, a la asamblea general ordinaria que tendrá lugar el martes 29 de agosto de 1916, a las 5.30 p. m., en el local de la Sociedad, Cangallo 2675, para tratar la siguiente

ORDEN DEL DIA:

1.o Lectura y aprobación de la memoria, balance general, y cuenta de ganancias y pérdidas, correspondientes al ejercicio vencido el 30 de junio de 1916, y destino a dar a las utilidades.

2.o Elección de dos directores titulares en reemplazo de los señores Fernando Rioja y Benito Villanueva, y un director suplente, en reemplazo del señor Esteban Buruchaga, por haber terminado su mandato.

3.o Nombramiento de síndico titular y suplente.

Nota: Para tener derecho de voto en la asamblea, los señores accionistas depositarán sus acciones en la gerencia, con tres días de anticipación por lo menos, al fijado para la misma. — El gerente.

1|479 v. ag. 22.

BANCOS

BANCO COMERCIAL ITALIANO. — Fundado en el año 1896. — Bartolomé Mitre 460 al 468.

Sucursales: San Juan 1861, Rivadavia 3541, Corrientes 3002 y Bernardo de Irigoyen 1389.93.

Capital autorizado . . .	$ 10.000.000
Capital subscripto	„ 5.000.000
Capital realizado	„ 5.000.000
Reservas	„ 800.000

Abre cuentas corrientes, depósitos a plazo fijo y Caja de Ahorros, descuentos, cobranzas, compra y venta de títulos, se dan cartas de crédito, giros telegráficos y a la vista y a plazo sobre cualquier punto de Europa.

Administra propiedades haciendo adelantos sobre alquileres, encargándose de remitir las rentas a cualquier punto.

Compra y vende billetes de Bancos italianos, franceses, uruguayos o cualquier valor.

Ordenes de pago sobre todas las oficinas postales de Italia, Francia y España.

Abona por año:

Por depósitos en cuenta corriente. .	1 o|o
A plazo fijo de 30 días	2 „
A plazo fijo de 60 días	3 „
A plazo fijo de 90 días	4 „
A plazo fijo de 180 días	4½ „
A plazo fijo de 1 año	5 „
En Caja de Ahorros después de 60 días	4 „
En liras italianas con giros sobre Italia	3 „
Por depósitos que se emplearán en préstamos hipotecarios al plazo fijo de un año	6 „

El Banco hace toda clase de operaciones bancarias.

Horario de las sucursales: de 10 a. m. a 3 p. m., de 5 a 6.30 p. m. — Domingo Repetto, gerente.

BANCO DE LA NACION ARGENTINA. — Fundado en 1891. — Casa central: Buenos Aires, Calle Rivadavia 363 al 399, Reconquista 15 al 39. — Capital, $ 128.000.000 moneda nacional Fondo de reserva, o|o, pesos 14.566.407.14.

Sucursales y Agencias en la Capital: Belgrano, Cabildo 1900, esquina Sucre; Boca del Riachuelo, Almirante Brown 1101; Flores, Rivadavia 7000, esquina Pedernera, con Agencia en los Nuevos Mataderos, General Urquiza, Baunes esquina Cullen. N.o 1, Montes de Oca 1699, esquina California 1102. N.o 2, Entre Ríos 1204, esquina San Juan 1802. N.o 3, Corrientes 3399, esquina Galle 401. N.o 4, Bernardo de Irigoyen 1000, esquina Carlos Calvo. N.o 5, Rivadavia 2838. N.o 6, Santa Fe 2139. N.o 7, Caseros 2929, Parque Patricios. N.o 8, Triunvirato 734. N.o 9, Santa Fe 4162. N.o 10, Boedo 888. N.o 11, Aduana de la Capital. N.o 12, Callao 76 al 84. Oficina de Cambio, en el Hotel de Inmigrantes, Dársena Norte. Oficina de Depósitos Judiciales en el Palacio de Justicia. — Tasa de interés.

El Banco abonará (Moneda legal solamente)

	Anual
Por depósitos en cta. corriente .	Sin interés
Id. íd. a plazo fijo de 90 días, con o sin libreta	$ o|o
Id. íd. íd. a 180 días, con o sin libreta	4 o|o
Id. íd. en Caja de Ahorros después de 60 días, hasta $ 5.000	4 o|o
Id. íd. íd. de Ahorros después de 60 días, desde $ 5.001 hasta $ 10.000	3 o|o

EL BANCO

Cobra	Anual
Por adelantos en cta. corriente	8 o|o
Por descuentos de pagarés de comercio y letras de pago íntegro hasta 6 meses de plazo.	Convencional
Por descuentos de letras con amortización	7 o|o

El Banco tiene establecidas Sucursales y Agentes en las principales ciudades y pueblos de la República.

El Banco de la Nación Argentina vende letras de cambio sobre Alemania, Austria Hungría, Inglaterra, Francia, España, Italia, Suecia, Noruega, Rusia, Portugal, Finlandia, Bélgica, Holanda, Suiza, Turquía, Servia, Rumania, Grecia, Bulgaria, Asia, Africa, Oceanía, Estados Unidos de Norte América, Canadá, Chile, Bolivia, Brasil, y Repúblicas Oriental del Uruguay y Paraguay, etc. etc.

BANCO DE ITALIA Y RIO DE LA PLATA. — Casa central, Bmé Mitre 434 al 448. — Sucursales: En la capital: N.o 1, calle Corrientes esquina Pueyrredón, N.o 2, Avenida Montes de Oca número 2099; N.o 3, Paseo de Julio número 1258; N.o 4, Calle Moreno número 2300; N.o 5, Calle Rivadavia número 8499. En el interior: Rosario de Santa Fe, La Plata, Bahía Blanca, Paraná, Concordia, Gualeguaychú, Gualeguay, Uruguay, Victoria, La Paz, (E. R.), Resistencia (Chaco).

Agencias Puerto Ing. White (B. Blanca), Ensenada (La Plata).

Capital realizado . $ 10.000.000 oro sellado

Fondo de reserva ordinario . . . . . . 322.330 „

ABONA

Por depósito en c. corr.	1	o|o	1	o|o
A plazo fijo de 30 días.	2	o|o	2	o|o
Id. íd. íd. 60 días . .	3	o|o	3	o|o
Id. íd. íd. 90 días . .	4	o|o	4	o|o
Id. íd. íd. 180 días . .	4 1|2	o|o	4 1|2	o|o
A mayor plazo	Convencional.			

El Banco expide cartas de crédito, vende giros y transferencias por cable y órdenes postales sobre todas las ciudades y pueblos de Italia, así como sobre Londres, París, Madrid, New-York, etc. etc. También sobre Brasil, Chile, Paraguay y República Oriental del Uruguay. Recibe remesas al cobro y emite giros sobre todas las sucursales del Banco de la Nación Argentina.

El Banco trata en general todas las operaciones bancarias.

LICITACIONES

POLICIA DE CORDOBA

DECRETO N.o 472

Licitación para la provisión de calzado

DEPARTAMENTO DE GOBIERNO

Córdoba, agosto 8 de 1916

Vista la nota del señor subintendente de policía,

El gobernador de la provincia

DECRETA:

Artículo 1.° — Llámase a licitación para la confección de calzado de verano para la policía de la capital y campaña, cuerpo de bomberos, guardia de cárcel y escuadrón de seguridad, en la siguiente forma:

Tropa.—Policía de la capital:

600 pares borceguíes, cuero cromo negro, altos 2 o 3 hebillas.
80 pares botas cosidas, vaquillona, cromo negro, forro de suela, para clase.
100 pares botas altas, vaqueta, cromo negro, forro de suela, clavadas.
40 pares botines negros, suela, clavada para ordenanzas.

Escuadrón de seguridad:

110 pares botas altas, vaquillona, cromo negro, forro de suela, doble suela cosida (para diario).
110 pares botas altas, vaquillona, cromo negro, forro de suela, doble suela cosida (para parada).

Cuerpo de bomberos:

90 pares botas caña dura, vaqueta satinada, forro doble, doble suela estaquillada.
90 pares borceguíes altos, 2 o 3 hebillas, vaqueta satinada negra suela clavada.

Guardia de cárceles:

120 pares borceguíes cuero cromo negro, altos 2 o 3 hebillas, clavados (iguales a los de la policía de la capital).

Policía ciudad y villas:

450 pares botas altas, vaquillona cromo negro, forro de suela, doble suela cosida (para oficiales superiores).
100 pares botas altas, vaqueta cromo negro, forro de suela, suela clavada, para clases.
500 pares borceguíes altos, 2 o 3 hebillas, vaqueta cromo negro, suela clavada (para tropa).

Policía de campaña:

700 pares botines vaqueta satinada negra, de una pieza, suela clavada.
700 pares polainas cuero negro, prendidas al lado.

Piquete guardia cárcel de Río IV:

30 pares borceguíes altos, 2 o 3 hebillas, vaqueta, suela clavada.

Art. 2.° — Las propuestas contendrán las condiciones siguientes:

a) Serán escritas en papel sellado provincial de cinco pesos y acompañadas de un certificado de depósito en el Banco de Córdoba y a la orden del ministerio, por valor del 10 o|o del importe total de la propuesta.
b) Precio por cada una de las distintas clases de calzado que se licitan.

Art. 3.° — Cada proponente deberá presentar muestras de calzado, debiendo éstas ser entregadas a los 30 días de ser aprobado el contrato respectivo.

Art. 4.° — El pago se efectuará en Letra de Tesorería, a cuatro meses de plazo, sin interés.

Art. 5.° — Las propuestas deberán ser presentadas en la subsecretaría del ministerio de gobierno, hasta el día 31 del corriente mes, a las 3 p. m., hora en que serán abiertas en presencia de los interesados que concurran al acto, no tomándose en consideración las que no contengan las condiciones expresadas en el presente decreto.

Art. 6.° — Si el contratista no entregase el calzado dentro del término fijado, incurrirá en la pérdida del depósito a que se refiere el inciso a) del artículo 2.° y además el gobierno tendrá el derecho a comprar las piezas que faltaren por cuenta del contratista, cualquiera que sea su precio, el que se deducirá del importe total del contrato.

Art. 7.° — Comuníquese, publíquese en el "Boletín Oficial" y dese al R. O. — **Eufrasio Loza. — Juan F. Barrera.**

1|476-v-ag. 31

POLICIA DE CORDOBA

DECRETO N.o 471

Licitación para la provision de vestuario

DEPARTAMENTO DE GOBIERNO

Córdoba, agosto 8 de 1916

Atenta la nota del señor subintendente de policía,

El gobernador de la provincia

DECRETA:

Artículo 1.° — Llámase a licitación para la confección de "UNIFORMES DE VERANO", con destino a las policías de la capital y campaña, escuadrón de seguridad, cuerpo de bomberos y guardia de cárceles, en la siguiente forma:

POLICIA DE LA CAPITAL. — EMPLEADOS SUPERIORES

Traje de gala:

Levita, pantalón, gorra con penacho blanco, modelo actual, botones con el escudo de la provincia, insignias y presillas modelo nuevo, paño negro.

1 Un traje para comisario inspector.
6 Seis trajes para comisario.
5 Cinco trajes para subcomisario.
17 Diez y siete trajes para oficial principal.
8 Tres trajes para oficial inspector.
1 Un traje para aspirante.

Traje de diario:

Paño azul obscuro, saco cruzado, chaleco, botones con el escudo de la provincia, pantalón, gorra (insignias y presillas modelos nuevos).

1 Un traje para jefe de policía.
1 Un traje para comisario de órdenes.

Traje de diario:

Sarga azul obscura, blusa cuello volcado alto, pantalón y gorra modelos actuales, insignias y presillas modelos nuevos.

1 Un traje para inspector general.
2 Dos trajes para comisario inspector.
14 Catorce trajes para comisarios.
10 Diez trajes para subcomisarios.
18 Diez y ocho trajes para oficial principal.
47 Cuarenta y siete trajes para oficial inspector.
15 Quince trajes para aspirantes.
1 Un traje para suboficial.

ESCUADRON DE SEGURIDAD

Traje de parada:

Tela y modelo actual, botones con escudo de la provincia, un pantalón recto y uno brech; insignias actuales, presillas de comisario modelo nuevo.

1 Un traje completo para el jefe.

Traje de diario:

Tela y modelo actual, botones con escudo de la provincia, presillas modelo nuevo sobre fondo azul eléctrico.

1 Un traje para comisario jefe.
1 Un traje para subcomisario segundo jefe.
2 Dos trajes para oficial principal.
4 Cuatro trajes para oficial inspector.
2 Dos trajes para suboficial.

CUERPO DE BOMBEROS

Traje de parada:

Tela y modelo actual, botones con escudo de la provincia; un pantalón recto y un brech; insignias actuales, presillas de comisario modelo nuevo.

1 Un traje completo para el jefe.

Traje de diario:

Tela y modelo actual, botones con escudo de la provincia, presillas modelo nuevo, insignias actuales.

1 Un traje para el comisario jefe.
1 Un traje para subcomisario segundo jefe.
3 Tres trajes para oficial principal.
2 Dos trajes para oficial inspector.
2 Dos trajes para suboficial.

PIQUETE GUARDIA DE CARCELES

Traje de parada:

Tela y modelo actual, botones con escudo de la provincia, un pantalón recto y un brech, insignias actuales, presillas de comisario.

1 Un traje completo para el jefe.

Traje de diario:

(Tela y modelo igual al de la policía de la capital). (Empleados superiores).

1 Un traje para comisario jefe.
1 Un traje para subcomisario segundo jefe.
2 Dos trajes para oficial principal.
2 Dos trajes para oficial inspector.
1 Un traje para aspirante.
3 Tres trajes para suboficial.

BANDA DE MUSICA

Traje de diario:

Maestro y segundo maestro modelo y tela igual a oficiales superiores de la policía de la capital, gorra aro rojo, presillas modelo nuevo, insignias de liras.

1 Un traje para comisario jefe.
1 Un traje para oficial inspector segundo jefe.

MUSICOS

Traje de diario:

Modelo y tela igual a la tropa de la policía de la capital, gorra aro rojo, insignias de liras.

47 Cuarenta y siete trajes completos.

ORDENANZAS Y COCHEROS

Traje de diario:

Modelo actual, sarga azul obscura, igual tela de la policía de la capital.

40 Cuarenta trajes completos.

POLICIA DE LA CAPITAL Y RURALES

Tropa—

Blusa cuello volcado, botones perdidos, un bolsillo arriba lado izquierdo con cartera; abajo, dos bolsillos simulados, uno a cada lado con cartera y botamanga. Pantalón recto, vivo azul eléctrico y casco modelo actual (paño sarga azul obscuro).

700 Setecientas blusas talla 1 y 2.
700 Setecientos pantalones talla 1 y 2.
700 Setecientos cascos, base, lanza y chapa con numeración del 107 al 806.
200 Doscientos pantalones brech sarga azul obscuro, vivos azul eléctrico.
1.500 Mil quinientos pares guantes hilo blanco.
20 Veinte pares jinetas sargento primero hilo blanco.
20 Veinte pares jinetas sargento hilo blanco.
50 Cincuenta pares jinetas cabo primero, hilo blanco.
50 Cincuenta pares jinetas cabo hilo blanco.
60 Sesenta pares número 1, metal blanco para cuello.
40 Cuarenta pares número 2 metal blanco para cuello.
40 Cuarenta pares número 3 metal blanco para cuello.
30 Treinta pares número 4 metal blanco para cuello.
30 Treinta pares número 5 metal blanco para cuello.
20 Veinte pares número 6 metal blanco para cuello.
30 Treinta pares número 7 metal blanco para cuello.
20 Veinte pares número 8 metal blanco para cuello.
20 Veinte pares número 9 metal blanco para cuello.
20 Veinte pares número 10 metal blanco para cuello.
50 Cincuenta pares letras T. metal blanco para cuello.

Trajes de parada:

Para tropa, levita igual modelo y tela a los que usa la sección tráfico, correaje blanco y bastón.

80 Trajes completos. (Numeración de los cascos del 1 al 80).
150 Pares media polaina brin de hilo blanco

ESCUADRON DE SEGURIDAD

Traje de diario:

Modelo y tela uso actual.

110 chaquetillas.
110 pantalones.
110 cascos completos.
110 letras E. metal blanco para cuello.
110 letras S. metal blanco para cuello.
4 pares jinetas para sargento primero.
6 pares jinetas para sargento.
8 pares jinetas para cabo primero.
8 pares jinetas para cabos.

(Numeración de los cascos del número 1 al 110).

CUERPO DE BOMBEROS

Traje de diario:

Sarga negra, vivos rojos, modelo actual.

90 chaquetillas.
90 pantalones.
90 gorras.
4 pares jinetas para sargento primero.
6 pares jinetas para sargento.
8 pares jinetas para cabo primero.
8 pares jinetas para cabo.

PIQUETE DE GUARDIA CARCELES

Traje de diario:

(Modelo y tela igual a los de la tropa de la policía de la capital, insignias de guardia de cárcel).

120 blusas.
120 pantalones.
120 cascos completos.
4 pares jinetas sargento primero.
6 pares jinetas sargento.
8 pares jinetas cabo primero.
8 pares jinetas cabo.

Numeración para los cascos del número 806 al 936.

CIUDAD, VILLA Y CAMPAÑA

Empleados superiores:

450 ponchos paño gris obscuro con cuello y letras P. C. bordadas en hilo amarillo en el mismo, una a cada lado.
450 pantalones brech, paño gris obscuro.

TROPA

Traje diario:

Igual modelo y tela a los de la policía de la capital.

600 blusas.
600 pantalones.
600 cascos completos.
40 pares jinetas sargento primero.
40 pares jinetas sargento.
70 pares jinetas cabo primero.
70 pares jinetas cabo.

CAMPAÑA

Traje diario:

Paño gris obscuro, vivos verdes.

700 blusas.
700 pantalones.
700 cascos completos. (Chapa P. C.).

GUARDIA CARCEL DE RIO IV

Traje diario:

Paño gris obscuro, pantalón doble franja azul, gorra con aro azul.

30 blusas.
30 pantalones.
30 gorras.
12 pares jinetas y escuadras para clases, hilo dorado.

Art. 2.° — Las propuestas contendrán las condiciones siguientes:

1) Serán escritas en papel sellado de cinco pesos y acompañadas de un certificado de depósito en el Banco de Córdoba, a la orden del ministerio, por la suma de **cinco mil pesos nacionales.**
2) Precio por cada uno de los trajes enumerados en los incisos del artículo anterior.
3) Los uniformes serán confeccionados conforme a la talla 1 y 2 (tropa).
4) Los proponentes presentarán muestras de las telas para cada uniforme y demás piezas que se licitan, debiendo ser la confección igual a las muestras existentes en la policía de esta capital.

Art. 3.° — Los uniformes deberán ser entregados a los cuarenta días de aprobado el contrato respectivo.

Art. 4.° — El pago se efectuará en Letra de Tesorería a cuatro meses de plazo, sin interés.

Art. 5.° — Si el contratista no entregase los uniformes dentro del término estipulado, incurrirá en la pérdida del depósito, y además, el gobierno tendrá derecho a comprar las piezas que faltasen por cuenta del contratista, cualquiera que sea su precio, el que se deducirá del valor total del contrato.

Art. 6.° — El gobierno se reserva el derecho de no aceptar las propuestas que fueren presentadas y de rescindir por sí sólo el contrato en caso de que el contratista no cumpla con las estipulaciones convenidas.

Art. 7.° — Las propuestas deberán ser presentadas en el ministerio de gobierno hasta el día 29 del corriente mes, a las 3 p. m., hora en que serán abiertas en presencia de los interesados que concurran al acto, no tomándose en consideración las que no contengan las condiciones expresadas en el presente decreto.

Art. 8.° — Comuníquese, publíquese en el "Boletín Oficial" y dese al R. O. — **Eufrasio S. Loza.—Juan F. Barrera.**

1|477-v-ag. 31

Decreto No. 474 Serie A

Prórroga para licitación

DEPARTAMENTO DE GOBIERNO

Córdoba, Agosto 9 de 1916.

Considerando exiguo los términos fijados por los decretos Nros. 471 y 472 sobre licitación de uniformes y calzado de verano, en razón de la importancia de la misma, y el depósito de garantía desproporcionado a los cálculos probables de su monto,

El Gobernador de la Provincia

DECRETA:

Art. 1.o — Fíjase en el (10 o|o) diez por ciento el depósito de garantía de las licitaciones de la referencia de acuerdo a la ley de Contabilidad.

Art. 2.o — Prorróganse los términos para la presentación de propuestas y entrega de los efectos licitados hasta el 10 de Septiembre y 15 de Noviembre respectivamente.

Art. 3.o — Comuníquese, publíquese y dese al R. O. — LOZA —Juan F. Barrera.

PENITENCIARIA DE CORDOBA

DECRETO N.° 483. — SERIE A

Llamando a licitación para la provisión de trajes para el personal de la penitenciaría y ropa para los penados.

DEPARTAMENTO DE GOBIERNO

Córdoba, agosto 10 de 1916.

Atento la nota del señor director de la cárcel penitenciaria de esta capital,

El gobernador de la provincia

DECRETA:

Artículo 1.° — Llámase a licitacion para la provisión de trajes para el personal y uniformes y ropa para los penados para la próxima estación de verano, en la forma siguiente:

2 Dos uniformes de alcaide, compuestos de blusa, pantalón y gorra.
2 Dos uniformes de auxiliar, compuestos de blusa, pantalón y gorra.
1 Un uniforme de jefe de depósito y ecónomo, blusa, pantalón y gorra.
6 Seis uniformes de celador, compuestos de blusa, pantalón y gorra.
5 Cinco uniformes de conserje, compuestos de blusa pantalón y gorra.
24 Veinticuatro uniformes de guardián, compuestos de blusa, pantalón y gorra.
15 Quince uniformes de llavero, compuestos de blusa, pantalón y gorra.
3 Tres uniformes de ordenanza, compuestos de blusa, pantalón y gorra.
1 Un uniforme de cocinero, compuesto de blusa, pantalón y gorra.

Penados:

960 Novecientos sesenta uniformes de brin azul, compuestos de blusa, pantalón y polis.
960 Novecientos sesenta camisas de lienzo.
960 Novecientos sesenta calzoncillos.
960 Novecientas sesenta camisetas.
960 Novecientos sesenta pares de medias.
1.920 Mil novecientos veinte pañuelos.
480 Cuatrocientos ochenta pares de botines reglamentarios.
960 Novecientos sesenta repasadores.
960 Novecientos sesenta toallas algodón.
50 Cincuenta colchones.
50 Cincuenta almohadas.
50 Cincuenta frazadas.
1.920 Mil novecientas veinte sábanas de lienzo.
960 Novecientas sesenta fundas.

Art. 2.° — Las propuestas contendrán las siguientes condiciones:

a) Serán escritas en papel sellado provincial de CINCO PESOS y acompañadas de un certificado de depósito en el Banco de Córdoba, a la orden del ministerio, correspondiente al 10 o|o del valor total de la propuesta.
b) Especificarán precio por cada artículo y serán acompañadas de las muestras respectivas.

Art. 3.° — Las propuestas que no contengan los requisitos expresados en el presente decreto no serán tomadas en consideración.

Art. 4.° — Los uniformes, así como las telas y materiales a emplearse serán iguales a los existentes en la cárcel penitenciaria.

Art. 5.° — Los artículos licitados serán entregados en la penitenciaría el día 15 de noviembre del corriente año.

Art. 6.° — El pago se efectuará por letras de tesorería a tres meses de plazo, sin interés.

Art. 7.° — Las propuestas se presentarán en la subsecretaría del ministerio de gobierno hasta el día 10 de septiembre próximo, a las 3 p. m., hora en que serán abiertas en presencia de los interesados que concurran al acto.

Art. 8.° — Si el contratista no entrega los artículos licitados dentro del término fijado, incurrirá en la pérdida del depósito a que se refiere el inciso a), artículo 2.° y además el gobierno tendrá el derecho a comprar las piezas que faltaren por cuenta del contratista, cualquiera que sea su precio, el que se deducirá del importe total del contrato.

Art. 9.° — Comuníquese, publíquese y dese al R. O. — **LOZA. — Juan F. Barrera.**

Decreto N.o 500 Serie A

Fijando nueva fecha para licitaciones

DEPARTAMENTO DE GOBIERNO

Córdoba, Agosto 11 de 1916.

Siendo domingo el día 10 de Septiembre fijado para la presentación de las propuestas de las licitaciones convocadas por decretos números 471, 472 y 483,

El Gobernador de la Provincia

DECRETA:

Art. 1.o — Fíjase el día 9 de Septiembre a los efectos relacionados.

Art. 2.o — Comuníquese, publíquese y dése al R. O.—LOZA—Juan F. Barrera.

—-9-sept.

Intendencia Municipal de la Capital

CEMENTERIO DEL OESTE

Se previene a las personas que tengan deudos depositados en los nichos del Cementerio del Oeste cuya ubicación y nombre del cadáver se indica a continuación, que si dentro de los treinta días del vencimiento no se presentaran a practicar la renovación del arrendamiento, se procederá a colocar los cadáveres en el osario general:

1.ª CAPILLA

14 Tomás Lanias
78 Josefa Díaz de Berjorge.
101 Catalina M. de Blasco.
121 Genara H. de Roque y Sabina Roque.
171 Carmen P. de Peralta.
182 Concepción Muñoz.

2.ª CAPILLA

42 Francisco Morgari.
74 Manuel Arpe.
193 Francisco Rossat.
203 Joaquín Martínez.
208 Virginia R. Herrera.

1.ª GALERIA — 1.ª SECCION

11 Carmen Julian de Polito.
18 Daría G. de Fraga.
28 Francisco Andreani.
38 José Beretervide.
60 Angela Alloni.
113 Alberto Romero Fontan.
176 Isabel de la Sierra de Varzi.
186 Martín Semper.
193 Liberata Muzzio de Chiappe.
280 Manuela I. N. del Castillo
284 Cecilia Spinelli de Costa.
309 Colomba Chiessa de Maggio.
319 César Soresina.
359 Luis Roigt.
390 Pedro de Siré.
399 Pablo Lombardo.
588 Pedro Lapouple.

2.ª GALERIA. — 1.ª SECCION

18 Gioconda Barros.
19 Teresa Repetto de Bignone.
241 Miguel Rueda.

3.ª GALERIA. — 1.ª SECCION

57 Magdalena P. de Merlino.
61 María A. Vázquez.
67 Domingo Ramón Berraondo.
118 Juan Monteruvio.
154 Ventura V. de Duri.
211 N. Mela.
236 Vicente Pastor.
271 Bartolomé Alberti.
281 Angel Alberti.
291 Teresa Lequio.
315 Pedro Elichirigoity.
324 Juan Sebastián Falcone.
341 Magdalena B. de Tufo.
357 Donato Cacace.
361 Manuel Ojeda.
367 Paulina Durand.
413 Emilia Rimoldi.
497 Pedro Maglioni.
505 Carlos Federico Holmes.
571 Dolores M. de Sirio.

3.ª GALERIA SUBTERRANEO

52 Juan Moro.
68 Agenor Alvaguin.
73 Angela G. de Calcagno.
74 Juan Muienno.
80 Juan Pezante.
96 Bautista Belasagan.
104 Guillermo Don.
150 Manuel Ferreiro.
152 Juana G. de Pasos.
204 Margarita M.' de Cadres
220 Santos Pozzi.
236 Carmen M. de Díaz.
275 José Pedro J. Ameru.

4.ª GALERIA. — 1.ª SECCION

395 Sara Santander.

5.ª GALERIA. — 1.ª SECCION

1 Pedro Faustinelli.
2 Fausto Montenegro.
11 José Lasalle.
14 Bartolomé Basagno.
21 Domingo Mur Arias.
31 Elisa C. de Corvetto.
51 Juan Carlos Petray.
61 Amalia Elena Avancina.
71 María Mendoza.
81 Ramón Gómez.
101 París Baleani.
102 J. F. P. Jacopi.
111 José María Alvarez.
114 Arturo Valdez.
188 Rosa T. de López.
241 Solera Hornos.
251 Teresa C. de Vaca.
292 María Loustaleve.
293 Luisa Sicilia.
306 José Gallardo.
308 Luis Tortorelli.
313 Isabel B. de Monfort.
316 Raquel Demarco de Cortese.
317 Dominga P. de Calzetta.
318 Serafina A. de Fontana.
326 Filomena I. de Bacuzzi.
336 Anselmo López.
346 Juan Fusco.
347 Manuel Martínez.
348 Manuel Alvarez Quiroz.
353 Angel Facciano.
358 Roque Ponce.
360 Victorio Repolli.
368 Julio C. J. D. Fernández.
369 María T. de Armagnanquet.
370 Anatilde L. de Escalada.
378 Luciano Movesi.
388 María Juana A. de González.
389 Salvador Labanche.
397 Ana D. de Biladun.
398 Dante Duci.
399 Clara F. de Barrabino.
400 Hilaria de L. Alcorta.
408 Andrés Muñoz.
409 Rosa R. de Ianelli.
410 Sara Don de Pinonselli.
417 Epifanio del Valle.
418 Leonardo Blasco.
419 Leopoldo Morcau.
420 Arturo Gerizone.
427 José García Posse.
428 Víctor Canaletti.
430 Angel González.
439 María R. de Bocconi.
447 Natalio Manzone.
448 Natalia Araná.
450 Vicente Belucio.
458 Francisca D. de Bianchi.
459 Manuel Crespo.
460 Catalina M. de Etchepare.
468 Carmen López.
469 Santiago Felipe Castelli.
470 Ernesto Marani.
479 Francisco Matilla.
480 Antonio Burgheroni.
490 Pablo Masciangelo.
499 Antonio Garbarino.
509 Vicente la Femina
510 Gabriel Deberes.
520 Victoria C. de Igarzábal.
530 Amalia P. de Artola.
540 Francisca M. R. de Aguilar.
549 Esteban Maisano.
550 Juan Ramón Leguizamón.
559 José M. Gutiérrez.
560 Graciana B. de Ramírez.
569 Lorenzo Batista.
570 Francisco P. Bove.
579 Juan Gabino.
589 Luis Luccarini (hijo).

5.ª GALERIA SUBTERRANEO

22 Luisa Marconi.
367 Pedro Becerra.
382 Faustina C. de Aldao.
383 Dionisio Aldao.

El secretario.

Buenos Aires, agosto 11 de 1916.

1|482-v. sep. 10

Intendencia Municipal de la Capital

Llámase a licitación para la provisión de 120.000 kilos de cemento portland y 85.000 adoquines de algarrobo. Tendrá lugar el día 24 del corriente, a las 2 p. m. El pliego de condiciones puede consultarse en la oficina de licitaciones. — Buenos Aires, agosto 15 de 1916.

1|503-v. ag. 24

Intendencia Municipal de la Capital

CEMENTERIO DE FLORES

Habiendo vencido el término por el cual fueron arrendadas las sepulturas ubicadas en los tablones 8-9 y 10 de la sección 5.a; 13 y 14 de la 7.a y 19 y 20 de la 8.a (traza provisoria) del cementerio de Flores, se avisa a las personas que tengan deudos depositados en ellas que si en el plazo de treinta días no proceden a su renovación, serán exhumados los restos y colocados en el osario general. — El secretario. — Agosto 9 de 1916.

1|457 v Set.

Consejo Nacional de Educación

Llámase a licitación pública para el día jueves 17 de agosto próximo a las tres p. m. para la adquisición en la Capital Federal, de un terreno de 10.000 a 15.000 metros cuadrados, adecuado con destino a la construcción de un edificio escolar en cumplimiento de lo dispuesto por el legado de D. Félix Fernando Bernasconi.

Por datos dirigirse a la Dirección General de Arquitectura, Rodríguez Peña N.o 935, 2.o piso, de 11 m. a 6 p. m.—El secretario general.

1|337-v-ag. 17

Automóviles y carruajes para paseo
SERVICIOS FUNEBRES
IRIBARNE & Cía.
Casa central: TACUARI 966
TELEFONOS: U. Telef. 446 y 138 Libertad—Coop. 652 Central
NO CONFUNDIR

AVISOS FUNEBRES

✝ MARIA CARLOTA SUAREZ — (q. e. p. d.) — Falleció el 17 de agosto de 1915. — Sus padres Ernesto Suárez y Luisa Araujo; sus hermanos, sus abuelos, José Suárez, Leonor Ceballos de Suárez y Carmen Reissig de Araujo; tíos y demás familia, invitan a sus relaciones quieran asistir a las misas que en sufragio de su alma se dirán en la iglesia de Nuestra Señora de la Piedad, el día jueves 17 del corriente, de a 10.30 a. m. — La familia asistirá a la última misa. — Favor que agradecerán.—El duelo se despedirá por tarjeta.

✝ LUISA CIOCCA, DE CIOCCA — (q. e. p. d.) — Falleció el 17 de agosto de 1914. — La familia invita a sus relaciones a asistir a las misas que en sufragio de su alma se oficiarán el jueves 17 a las 10 a. m., en la iglesia de San Miguel Arcángel. — Favor que agradecerán.

✝ ANDRES ITURRALDE — (q. e. p. d.) — Falleció el 2 de marzo de 1916. — La congregación de las Hijas del Divino Salvador, invita a sus relaciones a concurrir a la misa que por el eterno descanso de su alma se dirá en la capilla de San Mauricio, González Catán, el día jueves 17 del corriente, a las 9 a. m.

Ferrocarriles del Estado

RED DE TROCHA ANGOSTA

Servicio de pasajeros, encomiendas y cargas combinado con los ferrocarriles Central Córdoba y Central Argentino para las Sierras de Córdoba, provincias de Santa Fe, Córdoba, San Juan, La Rioja, Catamarca, Santiago del Estero, Tucumán, Salta, Jujuy y La Quiaca (frontera boliviana).

Servicio internacional con Bolivia vía La Quiaca.

La estación Embarcación del Central Norte (sobre el río Bermejo) terminal de la línea Oriente a Bolivia es la más a propósito de la Sierra (Bolivia).

Véase los horarios de trenes en las estaciones; por más datos a los jefes de estación, al gerente en Cruz del Eje para el Argentino del Norte, al gerente en Tucumán para el Central Norte o a la administración general (oficina de informes) Perú 672, Buenos Aires.

LUIS RAPELLI
Administrador general.

REMATES

Adolfo Bullrich y Cía.

EXPOSICION INTERNACIONAL DE PALERMO. — Organizada por la Sociedad Rural Argentina y a inaugurarse el 15 del corriente.

Orden de ventas:

Miércoles 16, a las 3 p. m.; jueves 17 y viernes 18, a las 9.15 a. m. y 2.15 p. m. y sábado 19, a las 9.15 a. m. Reproductores lanares, yeguarizos, asnal, porcino y caprino.

Sábado 19, a las 2.15 p. m. — Reproductores vacunos, machos de raza Shorthorn a galpón.

Lunes 21 a sábado 26 y lunes 28, a las 9.15 a. m. y a las 2.15 p. m. — Machos de raza Shorthorn a galpón.

Martes 29, a las 9.15 a. m. y a las 2.15 p. m. y miércoles 30, a las 9.15 a. m. — Reproductores vacunos, machos y hembras Hereford, Aberdeen Angus, Red Polled y lecheras a galpón y palenque.

Miércoles 30, a las 2.15 p. m.. — Hembras Shorthorn a galpón y a palenque.

Jueves 31, a las 9.15 a. m. — Machos Shorthorn a palenque hasta terminar.

Otros informes en nuestra casa, Florida 369 y 373, Buenos Aires, o en nuestro escritorio en la misma exposición. — Adolfo Bullrich y Cía.

1|486-v-ag. 31

ADOLFO CALVETE

JUDICIAL — EN BELGRANO. 9 espléndidos lotes de terreno, calle Cuba entre Quesada e Iberá. Por disposición del señor juez en lo civil doctor Juan Carlos Lagos y como perteneciente al juicio seguido por don Luis Vanasco (su sucesión) contra don Marcos Antonio Bontá por cobro de crédito hipotecario, remataré el domingo 20 de agosto a las 4 p. m., sobre los mismos, 9 lotes de terreno situados en calle Cuba entre Quesada e Iberá con tranvía eléctrico al frente. Calle adoquinada, rodeados de edificación moderna y paraje alto, a 2 cuadras del bulevar Cabildo. Las superficies varían entre 320 y 436.63 m. c. cada lote.

Tasación $ 14 el m. c. Base de venta 2/3 parte, o sean $ 9.33 el m. c. igual a $ 7 cada 0.75 decímetros cuadrados o sea la v. c. Las escrituras se otorgarán ante el escribano señor Juan E. Durao, Rivadavia 755. Exigiré al comprador 8 o|o de seña y a cuenta de precio y 2 o|o por mi comisión. Por otros informes y planos ocurrir a los tribunales, secretaría señor Juan E. Pagano o a mis escritorios, Cangallo 442.—Adolfo Calvete. 1|427-v-ag 19

V. P. CACURI

JUDICIAL, BELGRANO, CENTRAL, base 9900 $ sobre Cabildo y Colegiales. Calle Arcos 1179 y 1183 esquina Aguilar. Edificio moderno, dividido en dos casas independientes, que consta cada una de dos salas con frente imitación piedra, balcones y celosías, dormitorios, pieza para servicio, baño, cancel, celosías, patio de mosaicos, piletas, electricidad, gas y aguas corrientes. Producen 70 pesos mensuales cada una. El terreno mide, según título, 8.10 por 13.13 metros. Además de lo edificado, queda libre un lote que forma esquina a Aguilar. Adoquinado pagado. Autos Onetto contra Cascarini. Juez Dr César A. Campos, interinamente a cargo del juez Dr. Jerónimo Balarino, secretario Dr. Julio E. Padilla. Queda a una cuadra y media de Federico Lacroze y a media cuadra de Cabildo. Situación imponderable. Negocio de verdadera oportunidad, cuyas ventajas se destacan sin necesidad de comentarios. El domingo 20 de agosto, a las 2 de la tarde, allí mismo. Seña, 8 por ciento. Comisión, 2 por ciento. Otros datos, secretaría del autorizante, o a mis oficinas, Rivadavia 767. U. T. 165, Avenida. — V. P. Cacuri. 1|439 v. ag. [illegible]

C. A. FIGUEROA

JUDICIAL: HUMAHUACA 4641 ENtre Río de Janeiro y Lambaré, a una cuadra de Corrientes. Corralón, 2 piezas, cocina y w. c., caballeriza dos altilos, en terreno de 8m66 cms. de frente (10v) por 28m794mm de fondo (33v). Juzgado del doctor Gerónimo Balarino, secretaría del autorizante, sucesión Dolores Cao de Quintela, base 8.289.46 $ m|n o sean las dos terceras partes de la tasación, remataré el domingo 27 de agosto, a las 3 p. m. en la misma propiedad. Seña, 8 o|o en dinero efectivo y comisión 2 o|o. Otros informes, Aráoz 2574. C. A. Figueroa. 1|471-v-ag. 26

B. MARTIN (hijo) y Cía

121 San Martín 121

JUDICIAL. — EN LA CIUDAD DE La Plata. Con retasa. El martes 29 de agosto, remataremos a las 3 p. m. en nuestro escritorio, con la base retasada de 1.824 $ m|n. 15 lotes de terreno situados a dos cuadras de la vía del ferrocarril y a 3 del tranvía eléctrico, constituyendo un conjunto de 4.560 metros cuadrados, de acuerdo con el edicto siguiente:

EDICTO JUDICIAL

Por disposición del señor juez de comercio, doctor Eduardo M. Naón, secretaría del autorizante, se hace saber en autos Terré y Corsanego contra Arturo H. Massa, cobro de pesos, se ha ordenado la venta en remate público, con el 25 o|o de retasa, de los bienes embargados, consistentes en 15 lotes de terreno en la quinta 64, Sección D., situados en la ciudad de La Plata, designados con los números 1 al 4, 24 al 30 y 44 al 47; habiéndose designado para efectuarlo a los martilleros B. Martín (hijo) y Cía. Buenos Aires, agosto 10 de 1916. — Doctor Federico Villafañe, secretario. 1|504-v. ag. 29.

DANIEL R. LANDIVAR

JUDICIAL: SIN BASE. PAILEBOT "Istria Irredenta", mide 27.70 de eslora, 7.60 de manga y 2.70 de puntal. Matrícula N.o 4.330 y con un tonelaje de arqueo de 111.52.

El domingo 20 del corriente, a las 3.30 p. m., se rematará en los astilleros de don Juan Pedretti en la Vuelta de Rocha, sin base, al contado y al mejor postor.

Exigiré el 8 o|o de seña y a cuenta de precio y el 4 o|o de comisión en dinero efectivo.

Orden del juez federal Dr. Tomás Arias, secretaría del señor E. D Estevez. Juicio Juan Pedretti contra Andrés A., Dominga y Emilia Massalin, cobro ejecutivo de pesos. Datos B. Mitre 311. 1|456 v ag 20

Casares Hnos. y Diehl

EN LUIS MARIA SAAVEDRA, CAPItal federal.— Avisamos a nuestra clientela que el sábado 26 de agosto realizaremos nuestro segundo remate en Luis María Saavedra, para el que tenemos consignados varios lotes de toros puros por cruza a campo y de pedigree de las principales cabañas del país.

Para poder hacer la propaganda en forma y evitar demoras en las anotaciones, rogamos a los que deseen remitir sus productos para el próximo remate, hagan las anotaciones correspondientes en nuestras oficinas Sarmiento 357, antes del 20 del corriente. —Casares Hnos y Diehl. 1|491 v ag.25

2.000 VACUNOS EN CARLOS CASARES. Incluso novillos, vacas con y sin cría y vaquillonas de alta mestización Durham, en nuestro remate especial de haciendas generales.

La venta se realizará el miércoles 30 de agosto, a las 12 m., en nuestras instalaciones de dicha localidad.

Comisión 2 o|o al vendedor y 2 o|o al comprador en haciendas generales y 3 o|o de cada parte en yeguarizos y reproductores.

Pedidos de local y otros informes en nuestra casa, Sarmiento 357, Buenos Aires, o al señor Jorge Sintas en dicha localidad. — Casares Hnos y Diehl.

1|492 v. ag. 29

S. Domingo Barrau

MAIPU 17

JUDICIAL EN AVELLANEDA AVIlla Dominico), calle Sadi Carnot entre las de 2 y 3, a dos cuadras del tranvía a Quilmes. Cuartel 6. Lote 9 de la manzana N.o 13. Mide el terreno 8.66 metros al N.O. por 38 metros de fondo al N.E. y 38.03 metros en el costado S.O., formando un total de 329.42 metros y consta de una pieza, cocina, water-closets, etc.

BASE $ 3.047.34 m|n.

El día 19 de agosto de 1916, a las 3 p. m., sobre la misma por orden del señor juez de 1.a doctor Campos, remataré el bien mencionado en juicio que le sigue la Sociedad Argentina de Edificación a don Gualterio Debortoli, cuyos autos tramitan por la secretaría del doctor Fernández. Títulos perfectos. A cuenta de precio 8 o|o. Comisión a cargo del comprador 2 o|o. Informes en la secretaría a mi escritorio Maipú 17.— Gabriel Fernández.

1|449 v. ag. 19

Bravo Barros y Cía.

CASA EN FLORES. — JUDICIAL. — Convención 3033, entre Quirno y San Ramón. A una cuadra al sud de la avenida Provincias Unidas (tranvías números 45 y 48), igual distancia al oeste de la avenida San Pedrito (línea 88) y a tres al sud de la avenida Rivadavia y del subterráneo, juez doctor Gerónimo Balarino, secretario doctor Víctor Sandullo. Juicio Banco El Hogar Argentino con Emilio Nanni. Base, $ 3.905.71. El comprador podrá constituir una hipoteca de $ 6.500, a dos años de plazo, al 9 o|o de interés anual por trimestres adelantados.

El domingo 27 de agosto, a las 3.30 en la misma propiedad. 8 m 66 (10 v) por 36 m 26 (41 v 87) en un costado, 36 m 12 (41 v 70) en otro. Verja de material al frente, jardín, cuatro habitaciones, una más chica, otra en altos, cocina y patio de mosaico. Da $ 60 mensuales. Visítese. 8 o|o a cuenta de precio y 2 o|o de comisión. Informes, 351 San Martín, 361.—Bravo, Barros y Cía. 1|463 v ag 26

ESMERADA 983 a 985. — JUDICIAL — Entre Paraguay y Charcas. — La tercera parte pro-indivisa de esa propiedad. —Edificio nuevo de altos que puede producir como mínimum $ 450 mensuales de renta. Juez Dr. Pedro V. Melendez, secretario señor José Cuneo. Testamentarías de doña Angela Rosso de Siffredi y doña Carmen Siffredi. Base de la tercera parte proindivisa $ 12.839.67.

El lunes 28 de agosto, a las 3 p. m., en nuestro hall, 351 San Martín 361. Mide 8m06 (9v30) por 30m85 (35v62) en un costado, 30m64 (35v33) en otro y 8m06 (9v30) en el contrafrente. Superficie, 247mc80 (330vc42) Bajos: Sala, comedor, cinco habitaciones, una en altos, cuarto de baño, cocina y dos patios. Da $ 225 mensuales. Altos: Igual distribución que la casa baja. Desocupada. Llaves en el N.o 985. Frente imitación piedra, cielorrasos de yeso, pisos pino de tea y mosaico e instalación de luz eléctrica. Visítese. Escrituras por ante el escribano señor José F. Buttini. 8 o|o a cuenta de precio y 2 o|o de comisión. Informes 351 San Martín 361. — Bravo Barros y Cía. 1|478 v ag 27

CAMPOS EN MISIONES. — JUDICIAL. — Parte de las tierras de Martín Errecaborde y Cía. 7901 hectáreas, en lotes, con frente al Río Uruguay y al arroyo Itacuruaré y sobre el ejido del pueblo San Javier.

El martes 5 de Septiembre, a las 3 de la tarde, en nuestro hall, 351 San Martín 361 (Buenos Aires), de acuerdo con el siguiente

EDICTO JUDICIAL

Por disposición del señor juez de primera instancia en lo federal, Dr. Manuel B. Anchorena, secretaría del autorizante, se hace saber por el término de dos meses, que en el juicio Banco Nacional en liquidación, contra Alvaro Istueta y otros sobre división de condominio. han sido designados los martilleros señores Bravo Barros y Cía., para que procedan a la venta en pública subasta de 7901 hectáreas, 65 áreas, en lotes, situadas en el territorio de Misiones, que son partes de las tierras conocidas por de Martín Errecaborde y Cía.. con frente al río Uruguay y al arroyo Itacuruaré y sobre el ejido del pueblo de San Javier. A saber:

Primera fracción.—Un lote de 3573 hectáreas, 35 áreas, lindando al NO., con tierras fiscales, al este con Gibson Hermanos, al sur con el lote M, y el ejido de San Javier. Base, 3 $ la hectárea.

Segunda fracción. — 3470 hectáreas, 65 áreas, divididas en 50 lotes con superficies varias; lindando al norte con tierras fiscales, al NE. con José M. López, al sudeste y sur con el Río Uruguay y al oeste con el arroyo Itacuruaré. en medio con Kenny y temple. Base, 8 $ la hectárea.

Tercera fracción. — Los derechos a comprar al sobrante existente en el lote K, que forma un triángulo, con una superficie de 857 hectáreas. 85 áreas. Sin base.

Los compradores deberán constituir domicilio en la capital federal. Escritura por ante la oficina del señor R. A. Leguizamón, dentro de los treinta días, a contar desde la fecha de la aprobación del remate. Forma de pago; 5 o|o en seña y a cuenta de precio en el acto del remate. 15 o|o al otorgarse la escritura. y el 80 o|o restante en cuatro cuotas semestrales de 20 o|o cada una, a contar desde la fecha de la escrituración, con pagaré hipotecarios e interés de 8 o|o anual. Comisión, 2 o|o.—Buenos Aires, junio 24 de 1916.—Rafael A. Leguizamón, secretario.

Mayores informes y planos, solicítense en nuestra casa, 351 San Martín 361. — Bravo Barros y Cía.

1|248 . Sept. 4

ANGEL A. CALCAGNO

JUDICIAL. POR DISPOSICION DEL señor juez de primera instancia doctor Jerónimo Balarino, secretaría del autorizante, se hace saber por el término de quince días en el "Boletín Judicial" y LA EPOCA que en el juicio seguido por Francisca Goyeneche de Vila contra Antonio Restucci sobre cobro de crédito hipotecario ha sido designado el martillero señor Angel A. Calcagno para que proceda a la venta en pública subasta de una propiedad en esta capital calle Loyola N.o 1638 entre Arguibel y Carranza con todo lo en ella edificado.

Mide: 8.66 mts. de frente al N. E. por 64 mts. de fondo en el costado S. E. y 65.90 mts. en el del N. O. teniendo 8.90 en su contrafrente.

El domingo 27 de agosto, a las 3 de la tarde, sobre la misma propiedad. El martillero tomará como base para la venta la suma de $ 12.000, estando además autorizado para exigir del que resultare comprador el 10 o|o a cuenta de precio y el dos por ciento de comisión en dinero efectivo, no admitiéndose vales ni cheques.

Por más datos ocurrir al escritorio del martillero, calle Corrientes número 1364, núm. 2 o a la secretaría. — Buenos Aires, agosto 5 de 1916. — El secretario, Horacio H. Dobranich.

1|481-v-26 ag.

Banco Hipotecario Nacional

SUCURSAL CATAMARCA. CAMPO en el departamento de La Paz, con superficie de 40.402 hectáreas 66 áreas y 7.997 met. cuadrados. Préstamo N.o H.° 25|17.262. Serie C. H. A. 6 o|o de $ 97.000. El Banco Hipotecario Nacional rematará en el local de su sucursal en la ciudad de Catamarca establecida en la calle República N.° 554 el día MIERCOLES DIEZ Y SEIS DE AGOSTO DE MIL NOVECIENTOS DIEZ Y SEIS A LAS ONCE DE LA MAÑANA, un campo denominado Pozo de San Bernardo, con todo lo edificado, cercado y plantado ubicado en el departamento de La Paz, compuesto de una superficie de 40.402 hectáreas 66 áreas y 7.997 metros cuadrados o lo más o menos que resulte; lindando: al norte, con Merced de Ibáñez y Merced Pintos ambas dudosas y campo fiscal; al este, con campo fiscal; al oeste, con El Recreo; al sur, con campo fiscal, y al N. O., con Merced de Olmos dudosa también.

BASE DE VENTA $ 123.500

El comprador continuará haciendo el servicio de la hipoteca originaria de $ 97.000 que reconoce la propiedad, reducida hoy a $ 92.687 con 217 milésimos y abonará en dinero el exceso sobre esta suma hasta el precio de compra. Los títulos pueden ser examinados en la oficina del Banco antes del remate. Verificado éste, no habrá lugar a reclamo. Seña 5 o|o y comisión 1 o|o que serán exigidas en efectivo en el acto del remate, el que se efectúa con sujeción a lo dispuesto en las leyes vigentes números 8172 y 9155. Por informes ocurrir al Banco Hipotecario Nacional (25 de Mayo N.° 245, capital federal) o a su sucursal en Catamarca. Aviso iniciado en LA EPOCA en 29 de julio de 1916. 1|398 v agosto 16

SUCURSAL SANTIAGO

CAMPO EN EL DEPARTAMENTO 28 de Marzo, hoy Avellaneda, con superficie de 7026 hectáreas, 2? áreas y 50 centiáreas. Préstamo N.o H.o 94|16272, serie C. H. A. 6 o|o de pesos 140.000.

El Banco Hipotecario Nacional rematará en el local de su sucursal en la ciudad de Santiago, establecida en la calle Independencia N.o 267, el día JUEVES DIEZ Y SIETE DE AGOSTO DE MIL NOVECIENTOS DIEZ Y SEIS A LAS NUEVE Y MEDIA DE LA MAÑANA, un terreno de estancia con todo lo edificado, clavado y plantado, denominado Gramilla ubicado en el departamento 28 de Marzo, hoy Avellaneda a corta distancia de las estaciones Herrera y Lugones F. C. C. A. y Melero y Añatuya F. C. C. N., compuesto de una superficie de 7026 hectáreas, 28 áreas y 50 centiáreas, sobre ambas márgenes del río Salado. lindando. al norte, con Pozo Grande; al sur, con Mañuna; al este, con Añatuya y al oeste, con Berdaguer, Ferro y Vidal. Existe en la referida propiedad una casa habitación de [illegible] piezas, casa para peones, represas, pozos de balde.

BASE DE VENTA $ 167.900

El comprador continuará haciendo el servicio de la hipoteca originaria de $ 140.000 que reconoce la propiedad, reducida hoy a $ 133.775 con 365 milésimos y abonará en dinero el exceso sobre esta suma hasta el precio de compra. Los títulos pueden ser examinados en la oficina del Banco antes del remate. Verificado éste, no habrá lugar a reclamo. Seña 5 o|o y comisión 1 o|o que serán exigidas en efectivo en el acto del remate, el que se efectúa con sujeción a lo dispuesto en las leyes vigentes números 8172 y 9155. Por informes ocurrir al Banco Hipotecario Nacional (25 de Mayo N.o 245, capital federal) o a su sucursal en Santiago.

Aviso iniciado en LA EPOCA el 31 de julio de 1916 1|408-v-ag. 17

SUCURSAL CORDOBA.— POR EJEcución judicial. — Casa en el pueblo estación Oncativo, pedanía Impira departamento Río Segundo. Préstamo N.o H.o 463|19.099. Serie C. H. A. 6 o|o de $ 18.000. El Banco Hipotecario Nacional rematará en el local de su sucursal en la ciudad de Córdoba, establecida en la calle San Gerónimo esquina Cahacabuco, el día VIERNES DIEZ Y OCHO DE AGOSTO DE MIL NOVECIENTOS DIEZ Y SEIS A LAS DOS DE LA TARDE, una casa y terreno con todo lo edificado, clavado y plantado, ubicada en el pueblo estación Oncativo (F. C. C. A.), pedanía Impira, departamento Río Segundo, jurisdicción de la provincia de Córdoba, al sur de la vía férrea, edificada en la esquina formada por las calles Martínez y bulevar Tortugas y designado el terreno como sitios números 4. 5 y 6 de la manzana C. del plano de dichos pueblos, compuestos por estar unidos del modo siguiente: 55.50 metros de frente sobre la vía férrea al norte; 55.50 metros de frente sobre el bulevar Tortugas al sur; 60 metros de fondo sobre el sitio N.o 2 de la misma manzana letra C. al este y 60 metros de fondo sobre la calle Martínez al oeste.

BASE DE VENTA $ 24.000

El comprador continuará haciendo el servicio de la hipoteca originaria de $ 18.000 que reconoce la propiedad, reducida hoy a $ 17.310 con 378 milésimo y abonará en dinero el exceso sobre esta suma hasta el precio de compra. Los títulos pueden ser examinados en la oficina del Banco antes del remate. Verificado éste, no habrá lugar a reclamo. Seña 5 o|o y comisión 1 o|o que serán exigidas en efectivo en el acto del remate, el que se efectúa con sujeción a lo dispuesto en las leyes vigentes números 8172 y 9155. Por informes ocurrir al Banco Hipotecario Nacional (25 de Mayo N.o 245, capital federal) o a su sucursal en Córdoba. Aviso iniciado en LA EPOCA el 1.o de agosto de 1916. 1|412 v. ag. 18

CAPITAL

POR EJECUCION JUDICIAL — Finca calle Lavalle 771|75 entre las de Esmeralda y Maipú. N.o H.o 11542, serie C. H. A. 6 o|o. El Banco Hipotecario Nacional rematará en su local el LUNES 21 DE AGOSTO DE 1915, a las 12 30 p. m., una finca ubicada en la calle Lavalle números 771|75. Edificio se compone de piso bajo, cuatro pisos altos y azotea con la siguiente distribución: Piso bajo, por el número 775 salón de negocio con sótano, una habitación, baño, cocina, etc., y en altos una pieza de servicio. Por el número 771 entrada a un pasaje que conduce a los departamentos de este piso y de los altos. Primer departamento, vestíbulo, comedor, tres habitaciones, baño, cocina etc., y en altos una pieza de servicio. Segundo departamento, vestíbulo, comedor, tres habitaciones, baño, cocina, etc. y en altos una pieza de servicio. Primer piso alto, consta de tres departamentos. El del frente se compone: de vestíbulo, hall, sala, comedor, tres habitaciones, baño, cocina, w. c. y en altos una pieza de servicio. Los otros dos departamentos son iguales y consta cada uno de vestíbulo, comedor, tres habitaciones, cocina, baño y en altos una pieza de servicio. 2.o, 3.o y 4.o pisos altos, son todos iguales al primer piso alto con la sola diferencia que los departamentos del frente carecen de hall. Azotea, consta de dos piezas; mide: 6.62 metros de frente al S. por 59.18 metros de fondo o lo más o menos que resulte.

BASE DE VENTA $ 208.000

El comprador continuará haciendo el servicio de la hipoteca originaria de $ 175.000 que reconoce la propiedad, reducida hoy a $ 164.969 con 106 milésimos y abonará en dinero el exceso sobre esta suma hasta el precio de compra. Los títulos pueden ser examinados en la oficina del Banco antes del remate. Verificado éste no habrá lugar a reclamo. Seña 5 o|o y comisión 1 o|o que serán exigidas en efectivo en el acto del remate, el que se efectúa con sujeción a lo dispuesto en las leyes vigente números 8172 y 9155: Por informes ocurrir al Banco Hipotecario Nacional.

Aviso iniciado en LA EPOCA el 3 de agosto de 1916. 1|429-v-ag.21

SUCURSAL MENDOZA

POR EJECUCION JUDICIAL. — Propiedad rural en el departamento de San Rafael.

Préstamo N.° H.° 650|18860, serie C. H. A. 6 o|o de $ 30.000.

El Banco Hipotecario Nacional rematará en el local de su sucursal en la ciudad de Mendoza, establecida en la calle Rivadavia número 165, el día MARTES VEINTIDOS DE AGOSTO DE MIL NOVECIENTOS DIEZ Y SEIS, A LAS DOS DE LA TARDE, una propiedad ubicada en el departamento de San Rafael, distrito El Cerrito, con superficie de 99 hectáreas, 8.501 metros, 62 centímetros; conteniendo: 14 hectáreas de árboles frutales, 10 hectáreas de viña francesa, con madera y alambre, cuyos cultivos se encuentran descuidados y el resto de 75 hectáreas 8.501 metros 62 centímetros se compone de terreno cultivado y cultivable. Contiene también un chalet bien construído, compuesto de seis piezas principales y demás dependencias, un gran galpón con divisiones internas, tres casas para contratistas, corrales, pesebreras y otras construcciones. La propiedad tiene derecho definitivo de agua para toda su extensión y riega por el canal Pavez, derivado del río Diamante. Sus límites son: al norte, con Luis Jamin y calle pública frente a varios; al sur, también calle pública frente a varios; al este, con Luis Jamin y calle pública frente a Andrés Tourneur y al oeste también calle pública, frente a Ricardo Bombal.

BASE DE VENTA, $ 30.900

El comprador continuará haciendo el servicio de la hipoteca originaria de $ 30.000 que reconoce la propiedad, reducida hoy a $ 28.850 con 681 milésimos y abonará en dinero el exceso sobre esta suma hasta el precio de compra. Los títulos pueden ser examinados en la oficina del Banco antes del remate. Verificado éste, no habrá lugar a reclamo. Seña 5 o|o y comisión 1 o|o que serán exigidas en efectivo en el acto del remate, el que se efectúa con sujeción a lo dispuesto en las leyes vigentes números 8172 y 9155. Por informes ocurrir al Banco Hipotecario Nacional (25 de mayo número 245, capital federal) o a su sucursal en Mendoza.

Aviso iniciado en LA EPOCA, el 8 de agosto de 1916. 1|451-v. ag. 22

CAPITAL

CASA. — CALLE GENERAL PAZ N.o 2377 entre las de Olazábal y Blanco Encalada. — N.o H.o 26491. Serie K El Banco Hipotecario Nacional rematará en su local el MIERCOLES 23 DE AGOSTO de 1916 a las 2 p. m., una casa ubicada en la calle General Paz N.o 2377, con edificio compuesto de dos salas, siete habitaciones, etc.; y terreno que mide: 13.85 metros de frente al S. O. por 43.30 metros de fondo.

BASE DE VENTA, 8000 $

El comprador continuará haciendo el servicio de la hipoteca originaria de 6.500 $, que reconoce la propiedad, reducida hoy a 5616 $ con 544 milésimos y abonará en dinero el exceso sobre esta suma hasta el precio de compra. Los títulos pueden ser examinados en la oficina del Banco antes del remate. Verificado este no habrá lugar a reclamo. Seña 5 o|o y comisión 1 o|o que serán exigidas en efectivo en el acto del remate, el que se efectúa con sujeción a lo dispuesto en las leyes vigentes números 8172 y 9155. Por informes, ocurrir al Banco Hipotecario Nacional.

Aviso iniciado en LA EPOCA el 9 de agosto de 1916.

1|462 v Agosto 23

CAPITAL

CASAS. — CALLE AMENABAR Nos. 2446|50, entre las de Blanco Encalada y Monroe. N.o H.o 26524. Serie K. El Banco Hipotecario Nacional rematará en su local el MIERCOLES 23 de AGOSTO de 1916 a la 1.30 p. m., dos casas ubicadas en la calle Amenábar números 2446 y 2450, con edificio compuesto de dos casas, con las siguientes distribuciones: La que tiene entrada por el N.o 2446 consta de tres habitaciones, cocina, una piecita, etc.; con entrada por el N.o 2450, edificada a los fondos, se compone de diez habitaciones, tres cocinas, dos w. c. Terreno mide 13.78 metros de frente al E.N.E., por 54 metros de fondo en el costado S.S.E., previniéndose que el costado N.N.O., a los 43.67 metros a partir de la línea de la calle en dirección al fondo, tiene un martillo en contra de 3.57 metros de N.O. a S.E. por 10.23 metros de N.E. a S.O teniendo en éste último costado o contrafrente 10.33 metros.

BASE DE VENTA 6.700 $

El comprador continuará haciendo el servicio de la hipoteca originaria de 5000 $ que reconoce la propiedad, reducida hoy a 4.320 $ con 418 milésimos y abonará en dinero el exceso sobre esta suma hasta el precio de compra. Los títulos pueden ser examinados en la oficina del Banco antes del remate. Verificado este no habrá lugar a reclamo. Seña 5 o|o y comisión 1 o|o que serán exigidas en efectivo en el acto del remate, el que se efectúa con sujeción a lo dispuesto en las leyes vigentes números 8172 y 9155. Por informes, ocurrir al Banco Hipotecario Nacional.

Aviso iniciado en LA EPOCA el 9 de agosto de 1916.

1|461 v. Agost. 23

SUCURSAL ROSARIO

CASA EN LA CIUDAD DE ROSArio. Préstamo N.° H.° 319|13702 (lote N.o 2), serie C. H. A. 6 o|o de $ 26.000.

El Banco Hipotecario Nacional rematará en el local de su sucursal en la ciudad de Rosario, establecida en la calle Córdoba N.° 1648, el día LUNES VEINTIOCHO DE AGOSTO DE MIL NOVECIENTOS DIEZ Y SEIS, A LAS DOS DE LA TARDE, una finca ubicada en la ciudad de Rosario, calle Presidente Roca números 540|42, entre las de San Lorenzo y Urquiza, compuesto su terreno de 7 metros 794 milímetros de frente al oeste por 37 metros 235 milímitros de fondo y lo edificado constante de dos casas para familia, una baja y otra alta; lindando: al este, con la calle Presidente Roca; al norte, con Dolores E. de Salvá; al oeste, con el lote 13 y al sud, con parte del lote 7, cuyos linderos resultan del plano de remate efectuado por el martillero don Domingo Barraco, de fecha 21 de mayo de 1910.

BASE DE VENTA, $ 43.000

El comprador continuará haciendo el servicio de la hipoteca originaria de $ 26.000, que reconoce la propiedad, reducida hoy a $ 24.679 con 816 milésimos y abonará en dinero el exceso sobre esta suma hasta el precio de compra. Los títulos pueden ser examinados en la oficina del Banco antes del remate. Verificado éste, no habrá lugar a reclamo. Seña 5 o|o y comisión 1 o|o que serán exigidas en efectivo en el acto del remate, el que se efectúa con sujeción a lo dispuesto en las leyes vigentes números 8172 y 9155. Por informes ocurrir al Banco Hipotecario Nacional (25 de mayo N.o 245, capital federal) o a su sucursal en Rosario y en Santa Fe.

Aviso iniciado en LA EPOCA el 14 de agosto de 1916. 1|493-v. ag. 28

CAPITAL

GRAN FINCA CALLE SAN JUAN números 2479|83, entre las de Matheu y Alberti. N.° H.° 11467. Serie C. H. A. 6 o|o.

El Banco Hipotecario Nacional rematará en su local el MARTES 29 DE AGOSTO DE 1916, A LAS 2.30 P. M., una gran finca ubicada en la calle San Juan números 2479|83, con edificio compuesto de planta baja, cinco pisos altos y azotea. PLANTA BAJA, con entrada por el N.° 2483, amplio salón de negocio con sótano, dos habitaciones, baño, cocina, etc., una pieza de servicio en entrepiso y un altillo. Por el N.° 2479, una pieza para el portero. PRIMER PISO, que se comunica interiormente con la planta baja, consta de amplio salón, dos habitaciones, baño, cocina, etc. y en entrepiso una pieza de servicio y un altillo. SEGUNDO PISO, consta de dos departamentos, compuesto el del frente de dos habitaciones, comedor, baño, cocina, etc. y en entrepiso una pieza de servicio y el departamento del fondo se compone de dos habitaciones, comedor, baño, cocina, etc. y en entrepiso una pieza de servicio y un altillo. III, IV y V PISOS, tiene cada uno igual distribución que el interior. VI PISO, consta de un departamento compuesto de tres habitaciones, comedor, baño, cocina, etc. y en entrepiso una pieza de servicio y un altillo. Terreno mide: 7.79 metros de frente al S.; 25.15 metros de fondo en el costado E.; 25.50 metros en el costado O. y 7.85 metros en el contrafrente al N.

BASE DE VENTA, $ 128.000

El comprador continuará haciendo el servicio de la hipoteca originaria de $ 107.000 que reconoce la propiedad, reducida hoy a $ 100.866 con 824 milésimos y abonará en dinero el exceso sobre esta suma hasta el precio de compra. Los títulos pueden ser examinados en la oficina del Banco antes del remate Verificado éste no habrá lugar a reclamo. Seña 5 o|o y comisión 1 o|o que serán exigidas en efectivo en el acto del remate, el que se efectúa con sujeción a lo dispuesto en las leyes vigentes números 8172 y 9155. Por informes ocurrir al Banco Hipotecario Nacional.

Aviso iniciado en LA EPOCA el 15 de agosto de 1916. 1|506-v-ag 29

SUCURSAL SAN JUAN

POR EJECUCION JUDICIAL. — Casa en el departamento de Concepción. Préstamo N.o H.° 119|6059. Serie E. de $ 3.500.

El Banco Hipotecario Nacional rematará en el local de su sucursal en la ciudad de San Juan, establecida en la calle Bartolomé Mitre N.° 856, el día MARTES VEINTINUEVE DE AGOSTO DE MIL NOVECIENTOS DIEZ Y SEIS, A LAS DOS DE LA TARDE, un sitio con casa-habitación, compuesta de siete piezas de material de adobe ubicados en el departamento de Concepción, distante 125 metros al este y 626 al norte de la plaza 25 de Mayo de la ciudad de San Juan conteniendo una superficie de 850 metros cuadrados y lindando: al norte, con propiedad del señor Justo P. Yáñez, mide 68 metros, lo mismo tiene por el sur, en división con fundo de la sucesión de don Daniel Marcó; por el este, calle Tucumán y mide 14 metros y por el oeste, con don Victoriano Gallo. canal de Santa Lucía de por medio, mide 11 metros, o como mejor lindara.

BASE DE VENTA, $ 4.000

El comprador continuará haciendo el servicio de la hipoteca originaria de $ 3.500 que reconoce la propiedad, reducida hoy a $ 683 con 429 milésimos y abonará en dinero el exceso sobre esta suma hasta el precio de compra. Los títulos pueden ser examinados en la oficina del Banco antes del remate. Verificado éste no habrá lugar a reclamo. Seña 5 o|o y comisión 1 o|o que serán exigidas en efectivo en el acto del remate, el que se efectúa con sujeción a lo dispuesto en las leyes vigentes números 8172 y 9155. Por informes ocurrir al Banco Hipotecario Nacional (25 de Mayo N.° 245, capital federal) o a su sucursal en San Juan.

Aviso iniciado en LA EPOCA el 15 de agosto de 1916. 1|507-v-ag. 29

ESPECTACULOS

TEATROS

ODEON. — El collar de estrellas.
COLISEO. — El sábado 19, rentree de la compañía con la opereta en tres actos La duquesa del bal tabarín.
OPERA. — La patria de Cervantes — (Estreno) El valiente capitán.
COMEDIA. — La ruleta — La ribera — El amor es cosa fácil...
APOLO. — La hora nona — El movimiento continuo.
ARGENTINO. — La marea — 24 horas dictador.
SAN MARTIN. — El sexo débil — Maruxa.
NACIONAL. — En la posta — Titta Ruffo en Chascomús — Pájaros de presa —El barrio de los amores.
NUEVO. — El jueves 17, debuto de la compañía. Espectáculos por secciones.
VICTORIA. — El domingo 20, a las 3 p. m. Variado programa.
BUENOS AIRES. — Diplomacia conyugal — La ofrenda.
AVENIDA. — Au grand reclame — ¡Si yo fuera Rey! — P. B. T.
MAYO. — La raza latina — Canto de apache — La tierra del sol.
MARCONI. — La señorita Tralalá.
BATTAGLIA. — Cinematógrafo y números de atracciones.
OLIMPO. — Cada mujer.

VARIEDADES Y CIRCOS

CASINO (Maipú 336). — Compañía de variedades y atracciones. — Hoy variado programa, tomando parte todos los artistas.
ROYAL THEATRE (Corrientes 835). — Después de la guerra — Afrodita o la cortesana de Alejandría — Los rayos X.
ESMERALDA (Esmeralda 453). — Función todos los días, tarde y noche: Variado programa cinematográfico. Los números de variedades. Rosarito Vega, Marcos Varela, Negri-Appiani, Inés Berutti.
PARQUE JAPONES (Callao y Paseo de Julio. — Temporada de invierno.—Abierto todos los domingos y feriados, de 2 de la tarde a 12 de la noche. Atracciones sensacionales. Números de atracción en el Teatro Romano.
PALAIS DE GLACE. — Patinaje sobre hielo. — Paseo de la Recoleta. — Todos los días.
SKATING RINK L'AIGLON (Florida 146) — Patinaje sobre ruedas — Tres secciones diarias: mañana, tarde y noche.
EXCURSIONES. — Viajes de recreo a las islas del Delta, con el vapor Rivadavia, exclusivamente para excursiones.
SKATING RINK LAS ROSAS (Avenida Alvear y Bustamante). — Patinaje sobre ruedas. Tres secciones diarias: Mañana de 9 a 12. tarde de 3 a 5.30 y noche de 9 a 1). Días de moda: domingos y feriados de tarde, y martes y viernes de noche. Lecciones gratis. Grandes concursos. — Entrada, 0.50 $.
PANORAMA DE LA BATALLA DE SALTA (Carlos Pellegrini y Corrientes). — Interesante vista panorámica que reproduce el histórico episodio de la Batalla de Salta, ejecutándose durante la exhibición el grandioso poema sinfónico original del maestro Pavanelli. — Espectáculos por secciones desde las 10 a 12 m., de 2 a 6 y de 8 a 12 p. m. Entrada general, 1 $. Militares y niños, 0.50.

CINEMATOGRAFOS

PALACE THEATRE (Corrientes 757). — Variado programa con estrenos.
SELECT (Suipacha 482). — Hoy función tarde y noche: El nacimiento de una nación.
SPLENDID THEATRE (Santa Fe 1848). — Marina de guerra — Veinte años de odio — Una satisfacción.
EMPIRE THEATRE (Corrientes y Maipú) — Nacimiento de una nación.
CINE OPERA (Corrientes 848). — Hoy: Variado programa con estrenos.
LAVALLE (Lavalle 921). — Hoy función tarde y noche: El diamante celeste — Viejos enemigos con nuevas caras.
ELECTRIC PALACE (Lavalle 836). — Variado programa.
PETIT PALACE (Libertad 976). — Hoy Variado programa con estrenos.
SMART PALACE (Corrientes 1278-1285) — Vergüenza de un hijo — Por enamorado — Escabroso problema.
IMPERIAL (Cangallo y Esmeralda). — Más fuerte que el destino.
CINE NUEVO (Cangallo y C. Pellegrini) Variado programa con estrenos.
TEATRO CINE PARIS — Hoy: Variado programa con estrenos.
ETOILE PALACE (Corrientes 2859). — Variado programa con estrenos.
BIOGRAFO CENTRO SUD (Belgrano 1810) Variado programa con estrenos.
MAJESTIC THEATRE (Lavalle 869). — Variado programa con estrenos.
TEATRO CINE BOLIVAR (Bolívar 1032) — La justicia retribuidora — Amor de madre — Pathe Journal 350 — Carlitos en la playa — La tía fingida — Capitán Cocktail no beberá.
MIGNON PALACE (Juramento 2443). — Variado programa con estrenos.
THE AMERICAN PALACE (Córdoba y Callao). — Variado programa.
BIJOU SALON (Pueyrredón 905). —Hoy: Variado programa con estrenos.
GENERAL BELGRANO (Cabildo 2166).— Variado programa con estrenos.
DON JUAN DE GARAY (Garay 2467).— Variado programa con estrenos.
DE LAS FAMILIAS (Cabildo y F. Lacroze). — Variado programa.
MUNDIAL PALACE (Belgrano 1200). — Variado programa con estrenos.
CRYSTAL PALACE (Juramento 2438). — Variado programa con estrenos.
ESLAVA (Suipacha 466). — Hoy función tarde y noche: Variado programa.
REAL CINE (Esmeralda 429). — Variado programa con estrenos.
GRAN CINE RADIUM N.o 6 (Rivadavia 3970). — Variado programa.
GRAN SALON ALMAGRO (Rivadavia 3880). — Variado programa.
VELEZ SARSFIELD (Rivadavia 8342).— Variado programa con estrenos.

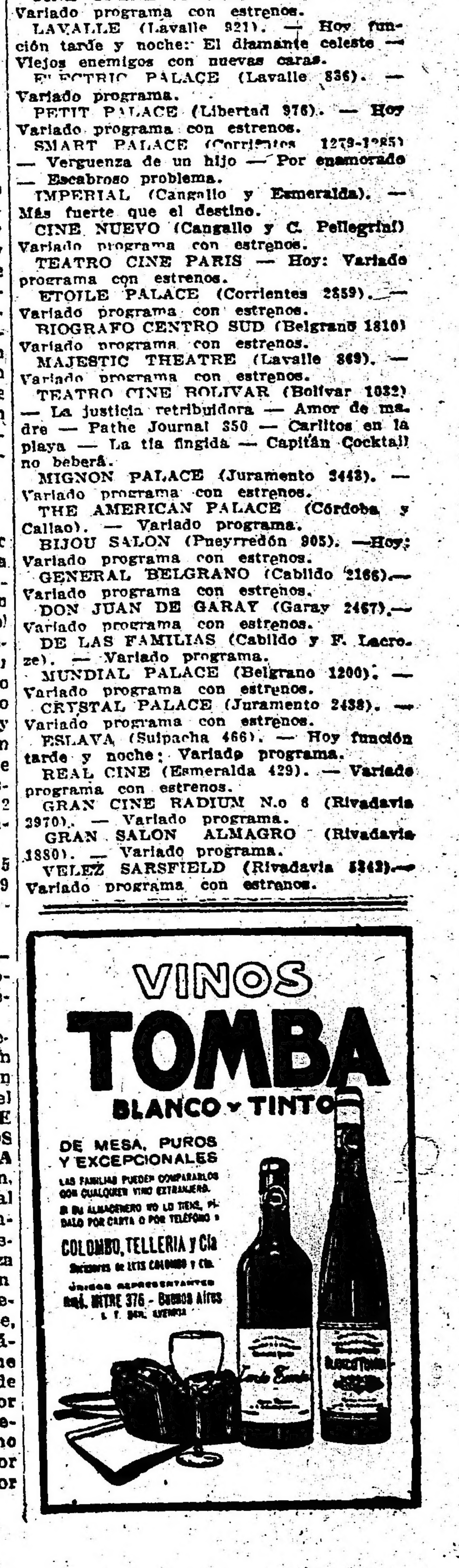

INFORMACIONES DE ÚLTIMA HORA

Servicio telegráfico del Exterior

TEMBLORES DE TIERRA EN ITALIA

Intensidad del fenómeno

TEMORES DE DESGRACIAS PERSONALES

ROMA, agosto 16. — Varias sacudidas sísmicas fueron registradas en Ancona, Pesaro y Rimini.

En Ancona el temblor no causó ningún daño.

En Pesaro numerosas casas se agrietaron, siendo evacuadas inmediatamente. En esta localidad tampoco hay que lamentar víctimas.

En Rimini varias casas se derrumbaron. Se teme que haya víctimas.

Las autoridades de todas las localidades damnificadas tomaron medidas urgentes para evitar ulteriores desgracias.

ROMA, agosto 16. — El subsecretario de obras públicas, señor R. De Vito, salió para Rimini, la localidad más perjudicada por el reciente temblor de tierra.

Boletín oficial ruso

PETROGRADO, agosto 16. — Se dió a la publicidad el siguiente boletín oficial:

"Capturamos una serie de alturas al oeste de Vorokhta y Ardbcinoy, en los Cárpatos.

"Los austriacos, en las regiones de Vorokhta y Delatyn se retiran en dirección al oeste.

"Desde la ofensiva del 4 de junio hasta el 12 de agosto, el general Brussiloff capturó 7.757 oficiales, 350.845 teutones, 405 cañones, 1.326 ametralladoras, 338 lanzabombas, 292 vehículos y grandes cantidades de pólvora.

PARTE OFICIAL INGLES

LONDRES, agosto 16. — Apareció el siguiente parte oficial:

"Con excepción de pequeños encuentros de infantería en las cercanías de Pozieres, donde consolidamos nuestras líneas, no hubo ningún cambio entre el Aucre y el Somme.

"El cañoneo duró toda la noche por ambos lados".

Parte oficial francés

PARIS, agosto 16. — El comunicado oficial de la tarde anuncia lo siguiente:

"La noche transcurrió con calma en la mayor parte del frente.

"En la Champaña, en la región de Tahure y en el Argona, hacia Harazee, dispersamos varias patrullas enemigas.

"El bombardeo fué bastante vivo en los sectores de Thiaumont, Fleury, Vaux y Chapitre.

"Aeroplanos enemigos arrojaron bombas en Belfort, sin causar ninguna víctima".

El señor Lauro Müller

VIAJE AL CANADA

NUEVA YORK, agosto 16. — Llegó el ministro de relaciones exteriores del Brasil, señor Lauro Müller; probablemente el viernes próximo se marchará al Canadá, aceptando una invitación del duque de Connaught.

El señor Lauro Müller desmintió que haya consentido ninguna "interview" durante su estadía en los Estados Unidos, donde se encuentra en carácter no oficial, por motivos de salud.

Efrecimientos de Alemania a Rumania

BUCAREST, agosto 16. — El diario "Epoca" anuncia que Alemania ofreció a Rumania compensaciones territoriales a expensas de Austria Hungría a cambio de su neutralidad.

La noticia ha provocado numerosos comentarios.

CHILE

SANTIAGO DE CHILE agosto 16.— Los diarios conmémoran el décimo aniversario del terremoto de Valparaiso.

—Se proyecta formar una corona fúnebre con los artículos publicados en homenaje a la memoria de la patricia Emilia Herrera.

—La corte naval absolvió al capitán del vapor "Ecuador", señor Bello.

—El jefe de la sección materiales de los ferrocarriles ha declarado que los carbones de las minas nacionales reunían las condiciones para reemplazar al carbón extranjero.

—El gobierno proyecta prorrogar hasta el 19 de septiembre las sesiones del Congreso para que se despachen las leyes de recursos.

—La corte naval ha pedido a la superioridad que recabe del gobierno la aprobación del reglamento para fijar el máximum de la carga de los vapores que hacen el servicio de cabotaje.

URUGUAY

MONTEVIDEO, agosto 16. — Habiéndose publicado la noticia del incidente ocurrido entre el señor Joaquín Sánchez, ministro de Guerra dimitente, y el señor Batlle, "El Día" de hoy desautoriza categóricamente la versión. El mismo diario dice que en nombre del señor Batlle ni se ha hecho ninguna gestión ante el directorio nacionalista para un acercamiento a base de una política nacional. "Batlle — agrega "El Día" — por lo demás, no ha sido ni es partidario de la política llamada nacional, que ha considerado siempre perjudicial e imposible.

—Surgió la candidatura del señor Gabriel Terra para el ministerio de Hacienda.

—Brevemente aparecerá "La Tarde" diario de filiación colorada situacionista.

—Asegúrase que el doctor Brum formará parte del nuevo ministerio.

—Dícese que los anticolegialistas no considerarán un obstáculo la permanencia del señor Batlle en la política para realizar la concentración.

—Con toda probabilidad el nuevo ministerio será nombrado en la semana entrante.

—Dícese que los anticolegialistas, en la conferencia de hoy, propiciarán un acuerdo electoral, dejando subsistentes sus autoridades propias, a base de la aplicación del voto secreto en los comicios de noviembre y la derogación de los decretos sobre los derechos políticos de los funcionarios policiales, de un ministerio de concentración, de cambios de jefes políticos y de una fórmula presidencial para el próximo período.

PROVINCIAS

BUENOS AIRES

Carreras de caballos prohibidas.—Censurable actitud de la policía local.

MONTEVERDE, agosto 16. — Con un público de 600 personas, la policía por orden del comisario de 25 de Mayo ha prohibido una reunión de carreras con la que este vecindario se proponía celebrar el día festivo de hoy, habiéndose con anticipación requerido el permiso municipal y abonado los derechos reglamentarios. El propietario de la casa de comercio de donde partirían los caballos, de acuerdo con la consecuencia, resolvió dirigir un despacho telegráfico al jefe de policía dándole cuenta del abuso.

Luego a las 5.10 p. m. llegó una orden telegráfica permitiendo las carreras. Débese advertir que el propietario aludido fué citado a la comisaría para hoy 16 y como no cuenta con garantías contra posibles abusos de la policía quizá no concurra.

Correos y telégrafos. — El tiempo. — Movimiento de embarque — Policía.

ESTACION SANCHEZ, agosto 16. — Subscripta por todo el vecindario de ésta, se elevó una solicitud al señor director general de correos y telégrafos pidiendo sea aumentado el personal de la oficina local con un auxiliar. Actualmente solo tiene para la atención de todos los servicios al señor jefe de la misma, quien no obstante su buena voluntad y competencia es poco para las exigencias del público.

—Hace varios días continúa el tiempo nublado, frío y sopla viento muy fuerte. Ya llevamos varios meses que no llueve, y tanto en la agricultura como en la ganadería se sienten grandes perjuicios.

—Aún esta población permanece sin suboficial y con un solo agente, siendo menester que se cubran esas vacantes.

—Empezó con mucha animación el embarque del maíz; trabajan en esta zona seis casas cerealistas embarcando todos en esta estación, algunos embarcan en los puertos de Ramallo y San Nicolás por falta de galpones para el cereal, pues hay sólo 2 galpones para tantos cerealistas. Sería conveniente que la empresa del F. C. C. A. tomara medidas haciendo construir otro galpón para evitar que se embarque el cereal en los puertos como está sucediendo.

Fiesta conmemorativa

TAPALQUE, agosto 16. — El domingo llevóse a cabo en la Sociedad Argentina de Ss. Ms. de este pueblo, una fiesta de carácter patriótico, en conmemoración del aniversario de la Reconquista, celebrándose además la adquisición de un local propio.

Hicieron uso de la palabra los señores Arturo Ferro y Rafael Capdevila, sirviéndose después a la concurrencia un almuerzo a la criolla.

El concejo deliberante. — Compañía teatral. — Sociales

AZUL, agosto 16. — La junta electoral de la provincia ha proclamado concejales electos para constituir la municipalidad de Azul, a los ciudadanos votados por el partido Conservador. El partido Socialista queda sin representación.

El resultado era previsto, teniéndose en cuenta que la Unión Cívica Radical había resuelto no hacer acto de presencia en los pasados comicios del 30 de julio.

—Próximamente debutará en el teatro Español de esta ciudad la compañía argentina Podestá-Ballerini.

—Contrajo enlace la señorita Elena J. López con el teniente 1.o de ingenieros don Carlos E. Lorgueilleux.

—Mañana tendrá lugar en esa capital el enlace de la señorita Armanda Eva Aldas con el señor Leopoldo Norlisio, ambos muy vinculados en el Azul.

SANTA FE

Lluvia benéfica. — Actividad política. Otras informaciones

SAN URBANO, agosto 16. — Desde las primeras horas de la tarde llueve en toda la región de General López.

Esta caída de agua beneficia grandemente a los campos de pastoreo y agricultura que venían sintiendo los efectos de la sequía.

—Los radicales y demócratas se preparan para concurrir a los comicios del próximo mes de septiembre.

El triunfo del radicalismo se descuenta en este departamento, donde posee elementos prestigiosos en extremo popular.

—De su jira por el departamento regresó el señor jefe político, don Santiago Zamboni.

—De Rosario llegó el diputado nacional señor José Antonio Montes.

—De la ciudad de Colón regresó el educador señor Luciano Montiel Maciel.

Conferencia sobre el impuesto único. El stand de tiro de Alberdi. — Fallecimiento sentido. — Otras noticias.

ROSARIO, agosto 16. — Esta tarde en la Biblioteca Argentina realizaráse una conferencia que versará sobre El impuesto único desde el punto de vista moral sociológico. Disertará el doctor Gregorio Uriarte.

—Llegó de Puerto Borghi la comisión militar que construirá el nuevo stand de Tiro Federal en Alberdi. Los trabajos empezarán esta semana, habiendo quedado resueltas las dificultades que existían respecto al lugar designado anteriormente, causa que atrasó la iniciación de la mencionada obra, cuya necesidad es sentida.

—Falleció ayer a una edad avanzada el antiguo y apreciado vecino Valentín Morasut, cuyas relevantes prendas personales valiéronle generales consideraciones en el seno de la sociedad, de la banca y del comercio.

—Hoy será sepultado en el cementerio San Salvador.

—Mañana se efectuará un funeral en la iglesia San Patricio en sufragio de la señora María Moore Shanahan, fallecida últimamente.

—Esta noche la compañía inglesa de atracciones Bell ofrecerá una función de beneficio para la Cruz Roja británica, acto simpático que se comenta muy favorablemente aumentando la popularidad de este conjunto de notables artistas. Promete resultar espléndida la fiesta.

Teatro Comedia. — La compañía inglesa de atracciones "Bell"—

Las noches en la Comedia nos traen a la memoria el recuerdo de los grandes teatros de Europa, en los cuales se disfruta por muy poco dinero de las variadas combinaciones escénicas que los empresarios inteligentes brindan al público, con objeto de reunir en un solo espectáculo los más acertados números de un programa teatral.

Hemos presenciado todas estas noches que la compañía Bell presentó la ejecución de su variado programa, la habilidad artística con que los actores han desempeñado los distintos papeles que les estaban encomendados, sobresaliendo, en nuestro concepto, los que ofrecieron al público las melodías del "sixlofonos", que es un instrumento originario de la China, cuyos sonidos armoniosos son comparables con los de las flautas y con algunos otros en que no intervienen los metales.

Las señoritas Celia y Nelly Bell singularizáronse por la habilidad y destreza con que dirigen las orquestas que producen el sixlofonos, lo mismo que la marimba guatemalteca.

No sería más que rendirle justicia a la expresada compañía Bell si apurásemos en este instante el comento laudatorio en favor del conjunto artístico que ofrece al público noche a noche sus habilidades, y desde luego cúmplenos tributarle los más merecidos aplausos, no sólo porque tales representaciones constituyen un variado y atrayente espectáculo, sino porque en ellas el interés del público nunca decae, a causa de los constantes cambios escénicos admirablemente combinados, y de perfecta y hábil ejecución.

La sociedad de Rosario puede hallarse satisfecha con las representaciones que ofrece la compañía Bell en el teatro de la Comedia.

Los bars y cinematógrafos centrales—

ROSARIO, agosto 16. — Con frecuencia llegan a nuestra redacción, denuncias referentes al estado de desaseo de muchos salones de cinematógrafo y bars ubicados en parajes céntricos de la ciudad, cuya inspección municipal se impone inmediatamente. Además la falta de seguridad de muchas de esas salas de espectáculos, obligará a dicha inspección a dictar disposiciones tendientes a impedir que en caso de incendio, no sufran los espectadores las consecuencias de una incuria que puede ser fatal, ya que un siniestro de esa naturaleza, en locales tan poco seguros, sería doloroso, teniendo en cuenta el número de personas que algunas noches concurren a dichos centros.

Tanto el café La Bolsa, como el San Martín y el denominado General Belgrano, deben construir las obras de seguridad que las ordenanzas municipales exigen a los establecimientos de ese género, sin exponer a las familias que allos concurren a las contingencias que ofrecen en la actualidad.

Volveremos a insistir sobre este mismo asunto en caso que esta primera indicación no fuese atendida.

Los empleos municipales—

El número considerable de postulantes que concurren a diario a la municipalidad en solicitud de empleos, ha decidido al intendente a arbitrar los medios para que esas personas puedan lograr ocupación.

Dentro de pocos días partirá para la capital provincial el señor intendente, a fin de entrevistarse con el señor gobernador y también con el jefe de la oficina de trabajo, para tratar de dar impulso a las obras que se hallan paralizadas, y poder así atender del mejor modo posible las repetidas solicitudes de esas personas cuyo número forma legión.

Fallecimiento sentido

CAÑADA DE GOMEZ, agosto 16.— Falleció hoy el señor Alberto Ciatte, a la edad de 77 años. El extinto era antiguo vecino de esta localidad, donde gozaba de muchas simpatías por las condiciones de su carácter.

Fué un eficiente colaborador, dentro de su esfera de acción, del progreso nacional, pues dedicó su vida y sus energías a actividades progresistas que le valieron prestigio y parceio.

Su fallecimiento ha sido muy lamentado.

CORDOBA

Campaña del comisario de Villa Valeria. — Abusos del juez de paz. — El tiempo.

VILLA VALERIA, agosto 16. — Es elogiadísima por todo el vecindario la enérgica cámpaña que emprendió el actual comisario don Cecilio Quiroga, contra los rateros, pues en los pocos días que lleva al frente de la comisaría, ha detenido a muchos y en casi todos los casos con el cuerpo del delito.

—Recrudecen las quejas contra el juez de paz don Nicolás Galán, quien atendiendo insignificantes e infundadas denuncias ordena prisiones contra vecinos buenos, los que tienen que estar 10 o 15 días a su disposición presos, mientras no los trasladan a Río IV.

Se espera que el actual jefe político, don José María Piquet, tome cartas en este asunto.

—Han llovido ayer en este centro más de 5 milímetros, pero se tienen noticias de que llovió mucho más al sud de la pedanía.

Reina tiempo bueno y caluroso.

SAN JUAN

La fututra gobernación. — Algunos candidatos. — Varios proyectos del diputado Castro.

SAN JUAN, agosto 16. — Principia a agitarse la política local sobre la futura gobernación. Suenan como candidatos oficiales los doctores Gil, ingeniero Quiroga, don Diego Young y el diputado Vidart. En el campo radical suenan los nombres de Rosselot, Lloveras, Vita y De la Rosa Ponte.

—El diputado radical señor Castro, presentó un proyecto autorizando al ejecutivo para que gestione por compra y donación los terrenos que ocupará la línea del ferrocarril Argentino del Norte, proyectado y estudiado ya por la administración de ferrocarriles del Estado, en el departamento de ambos Angacos y Albardón.

Presentó otro proyecto creando comisiones de defensa social en cada municipio para combatir el alcoholismo, el juego, el clandestinismo y las enfermedades contagiosas, exóticas, etcétera y otro mandando hacer los retratos de Laprida y Oro para colocar en el recinto legislativo.

Los dos primeros proyectos repútanse de suma importancia en estos momentos.

La senaduría por Córdoba

LOS CONCEPTOS VERTIDOS EN EL SENADO NACIONAL

Doctrinas peligrosas

Protesta del vicegobernador Dr. Borda

Un telegrama al Sr. Benito Villanueva

CORDOBA, agosto 16. — El doctor Borda, en su carácter de presidente de la legislatura, acaba de remitir al doctor Villanueva la siguiente comunicación.

"Señor presidente del honorable Senado de la Nación, Dr. Benito Villanueva, capital federal. Oportunamente he recibido la comunicación del Sr. presidente, en que me hace saber la resolución tomada por el H. Senado, recaída al considerar los actos realizados por la H. Asamblea de la Legislatura de Córdoba, con el propósito de elegir un senador nacional.

"He de proceder dentro del deber. Con posterioridad a la nota que contesto, ha llegado a mi poder el número doce del diario de sesiones del honorable Senado con la versión taquigráfica de la octava sesión ordinaria, en que fué tomada la resolución. Los señores senadores González y Estévez han sostenido doctrinas que el suscripto conceptúa contrarias a la autonomía de esta honorable legislatura, violatorias de la esencia del régimen federal de gobierno y perturbadoras de la buena armonía de los poderes que lo constituyen, afirmando hechos inexistentes, según así consta en el archivo de esta casa, y que constan también en la información enviada a pedido del señor senador Estévez, en su carácter de presidente de la honorable comisión de poderes: Y finalmente han formulado juicios respecto de la conducta y propósitos de miembros de este poder legislativo que constituye un agravio tanto más injustificado, cuanto que a los que se refiere, están lejos de haber faltado a sus deberes.

"El presidente inviste la dignidad del cuerpo que preside y es en salvaguarda de esa dignidad y también de la autonomía del poder legislativo de Córdoba, que me veo precisado a someterme a la ingrata necesidad de hacer llegar al honorable Senado de la Nación, por intermedio del señor presidente, la voz de sorpresa con que ha llegado a mi noticia, por medio del diario de sesiones, los conceptos y juicios vertidos por los señores senadores González y Estévez.

"La situación creada, seguramente, la considerará la honorable asamblea cuando ella se reuna. Entretanto, el presidente espera que el honorable Senado, el cuerpo político más serio y circunspecto de la república, sabrá y querrá encontrar el medio justiciero y digno de salvar los respetos, que de cualquier poder de la nación, por más grande que él sea, se merece el poder legislativo de Córdoba y los miembros que lo forman. Saludo al senor presidente con mi consideración distinguida.— Firmado: Julio C. Borda."

EN LA PRESIDENCIA

El doctor de la Plaza concurrió a su despacho oficial de la casa de gobierno a la hora de costumbre. En la tarde de hoy subscribirá algunos expedientes que diversos ministerios han puesto a su firma.

En su domicilio particular recibió una comisión de damas que la componían las señoras de Sáenz Peña, Paz y Anchorena.

Es probable que el primer magistrado mañana concurra al Instituto Bacteriológico.

Para mañana, a las 4.30 de la tarde, tienen audiencia concedida los aeronautas Bradley y Zuloaga, quienes regresan de Chile después de permanecer allá una corta temporada. Los jóvenes aeronautas desean comunicar al doctor de la Plaza las atenciones que han tenido los chilenos para con ellos, y al mismo tiempo presentar los saludos afectuosos que las personas más distinguidas de la vecina república envían por su intermedio a nuestro presidente.

Ministerio del Interior

Por encontrarse indispuesto, no concurrió a su despacho el subsecretario del ministerio del Interior, doctor Adolfo Casabal.

Ecos Parlamentarios

A las 3.30 hay en antesalas número suficiente para entrar a sesión.

El vicepresidente primero, doctor Saguier, que preside por ausencia del doctor Demaría hace llamar a sesión.

Deberá tratarse hoy, como primer asunto el despacho de la comisión de negocios extranjeros; por el cual se autoriza se eleve a la categoría de embajada a nuestra representación diplomática en España.

El ministro de relaciones exteriores que fué invitado a concurrir a la sesión, se encuentra en antesalas, dispuesto a dar los informes que le sean solicitados.

El diputado Padilla presentará hoy su minuta de interpelación al ministro de instrucción pública, con motivo del funcionamiento de las escuelas intermedias.

La presidencia ha designado a los diputados Aguirre (R.), Lagos y Escobar, para que representen a la cámara en la solemnización del centenario del general San Martín, acto que tendrá lugar en la catedral.

COMISIONES

Reuniése la comisión de negocios constitucionales, para continuar el estudio de la reforma de la ley orgánica municipal.

También se reunió la comisión especial encargada del estudio de las leyes sobre ferrocarriles, y la especial encargada del estudio de los proyectos de explotación de petróleo de Comodoro Rivadavia.

MENSAJE

El poder ejecutivo envía una nota al congreso, explicando la forma en que se cumple la ley de accidentes del trabajo en las provincias y territorios nacionales.

La nota es extensa y muy detallada.

PETICION

Francisco Francione y Cía. presentan una nota a la cámara de diputados en la cual dicen que de acuerdo con el derecho que les da la constitución nacional, se presentan acusando a los miembros de la excma. cámara federal de esta capital del delit ode prevaricato.

GUERRA Y MARINA

MALOS TRATOS A UN CONSCRIPTO

Desmentido oficial

El comandante de la 4a. división de ejército, general Ordoñez, ha dirigido un telegrama al ministro de guerra, desautorizando la denuncia publicada por el diario "Los Principios", de Córdoba, y recogida por un colega matutino de esta capital, respecto a malos tratos de que habría sido objeto un soldado por parte de un oficial.

El telegrama dice así:

"Diario "Los Principios" ayer publicó denuncia sobre malos tratos a un soldado por un oficial, en comando división. Ha comprobádose ser infundada esta denuncia. Mañana mismo diario desautorizará denuncia. — General Ordoñez, comandante 4a. división ejército".

LA FRAGATA "SARMIENTO"

El capitán de fragata Jalour, comandante de la fragata escuela "Presidente Sarmiento", ha comunicado al ministerio de marina que esta mañana llegó a Port Natal, sin novedad a bordo de la nave a su mando.

En Port Natal la "Sarmiento" permanecerá durante 5 días, partiendo luego para Cap Town.

REGLAMENTO DE EQUITACION

Dictóse una resolución disponiendo que los informes referentes al decreto de 15 de abril de 1915 que debían remitir los jefes de cuerpos e institutos al presidente de la comisión del reglamento de equitación para armas montadas, serán elevados a la inspección general del ejército.

Las consultas serán hechas a la referida inspección, la que proyectará el reglamento definitivo, después de recibidos todos los informes.

SOCIEDAD CIENTIFICA ARGENTINA

El teniente coronel Cáceres, ayudante de campo del ministro de guerra, concurrirá en representación de este secretario de estado, al acto de homenaje que en conmemoración del 50. aniversario de la muerte del sabio investigador doctor Florentino Ameghino, se celebrará esta noche a las 8.30 en el local de la Sociedad Científica Argentina, Cevallos núm. 269.

EL MINISTRO ALLARIA

Repuesto de su dolencia, esta tarde concurrió a su despacho del departamento de guerra el general Allaria.

TRANSPORTE "MINISTRO EZCURRA"

A última hora entrará en la dársena Sur el transporte petrolero "Ministro Ezcurra", conduciendo un cargamento de los yacimientos de Comodoro Rivadavia.

TENIENTE CORONEL SARTORI

Se encuentra enfermo en cama el ayudante de campo del ministro de guerra, teniente coronel Emilio Sartori.

PALACIO DE JUSTICIA

TURNOS

Fuero civil: Juez, Dr. César A. Campos, quien actúa con los secretarios en la siguiente forma: con el doctor Jiménez Zapiola el 16 y 23; Dr. Basualdo 17, 24 y 31; Dr. Basavilbaso 18 y 25; Dr. Burgueño 19 y 23; Dr. Burgos Castelli 21 y 28 y Dr. Fernández 22 y 29 del corriente.

Recusación: Al juez Dr. Arturo Seeber.

Fiscal: Dr. M. Padilla.

Fuero comercial: Juez doctor Félix Martín y Herrera con los secretarios, Dr. Casares 16, 21, 25 y 31; Dr. Matienzo 17, 22 y 26; Dr. Romero 18, 23 y 28 y Dr. Britos 19, 24 y 29.

Recusaciones: Al juez doctor Juan D. Estrada.

Fiscal: Dr. L. Arriola.

REGISTRO PUBLICO DE COMERCIO

Sociedad Comercial

Por orden del señor Juez de Comercio, doctor don Alberto Estrada se han inscripto en los libros de esta oficina el contrato de la sociedad comercial; que gira con el rubro de I. P. Dellacha y Hnos. y que constituyen los socios Juan B., Juan P. y Hércules P. Dellacha. Se dedican al ramo de venta de artículos de punto con un capital social de 10.000 $. Domicilio Provincias Unidas 232. Duración del contrato de sociedad 5 años a contar desde el 1.o del corriente mes y año.

QUERELLA CONTRA UN DIARIO

La escritora Doña Isabel de la Solana se ha presentado en el juzgado de turno del crimen entablando querellá por injurias graves contra el periódico "La España del Plata" a raiz de un artículo difamatorio, según la actora, aparecido en los números de dicho diario de los días 27 de julio, 1.o y 3 de agosto del corriente año.

CONDENAS

—A Delia Fernández o Rosa Pereyra, por la misma infracción que el anterior, la condena a un año y seis meses de prisión.

A. Herenan Busack, por hurto, le impone tres años de prisión, po igual infracción Tulio José Moretti lo condena a sufrir 4 años y medio de penitenciaría.

Por robo a Francisco Possidwente lo absuelve de culpa y cargo.

A Juan Alvarez Guerrero, por hurto, seis meses y medio de arresto, y por la misma infracción, impone a Juan Torrens dos años de penitenciaría.

MUNDO COMERCIAL

EXTERIOR

TRIGO

LIVERPOOL, agosto 16. — A 62|6 chelines se cotizó hoy aquí el trigo tipo Hard Winter, para remesas contratadas a entregar en los meses de agosto y septiembre.

En las operaciones efectuadas ayer, se negoció a 61|6 chelines por quarter.

CHICAGO, agosto 16. — Se realizaron hoy operaciones en partidas de trigo colorado americano a entregar en el mes de septiembre, a 141 3|4 centavos oro americano por bushel. En los negocios efetuados en el día de ayer cerró a 142.

Para los contratos a entregarse en el mes de diciembre, el precio de hoy fué de 143,4 en cvs. oro americano, por bushel. La clausura del día de ayer, fué 146.

El tono del mercado es tranquilo.

WINNIPEG, agosto 16. — El trigo colorado americano, cuyas entregas deberán ser efectuadas en el mes de octubre, se realizó al precio de 145 centavos oro americano, por bushel. Ayer se anotaron las operaciones realizadas en este mercado a 145 1|4.

MAIZ

LIVERPOOL, agosto 16. — El maíz del Río de la Plata entrega en el mes de septiembre se negoció hoy en este mercado al precio de 51 chelines por quarter.

En la clausura de las operaciones del día de ayer se anotó este mismo tipo de cereal a 50|6.

Para las remesas de maíz disponible el precio, por cental, anotado en las operaciones del día, fué de 11 chelines y 11 peniques. Ayer se realizó a 11|1 1|2.

CHICAGO, agosto 16. — Las partidas de maíz mixto americano contratadas para el mes de Septiembre, durante las operaciones de hoy la precio de 83 3|4 en centavos oro. En las operaciones realizadas ayer se negoció a 83 1|2 en centavos oro americano por bushel.

LINO

CALCUTA, agosto 16.—El lino, cuyas que en agosto-septiembre, se cotiza aquí a 78 chelines, por quarter de 400 libras.

El precio registrado en las operaciones realizadas ayer fué de 77|9.

HULL, agosto 16. — Se negocia hoy aquí el lino disponible a 72 chelines 9 peniques, por quarter de 416 libras.

DULUTH, agosto 16. — Se negoció hoy el lino a entregar en el mes de septiembre a 220 1|2. El precio de las operaciones realizadas ayer fué de 221 centavos oro americno, por bushel.

Para las entregas a efectuarse en noviembre el precio obtenido hoy fué de 221 en centavos oro americano, por bushel.

Las operaciones realizadas ayer registraron para partida a entregar en noviembre, el precio de 220 1|4 centavos.

VENTA DE MAIZ

LONDRES, agosto 16. — Fué realizada hoy aquí un cargamento parcial de 2 toneladas de maíz, en viaje para Liverpool, al precio de 51 chelines y 4 peniques.

INFORMES DE LAS COSECHAS MUNDIALES

LIVERPOOL, agosto 16. — Se publicaron hoy los siguientes datos acerca del estado actual de las cosechas en las principales zonas productoras.

India: Sigue soplando insistentemente el monzón.

—Con creciente actividad se realizan diariamente negocios de trigo.

—La gran escasez de fletes ha contribuído a que los tendores de lino se muestren firmísimos.

Australia: El buen estado del tiempo hace que las cosechas sigan su curso favorablemente.

Rusia: De fuente inoficiosa se sabe que el excedente de trigo nuevo y viejo alcanza a la cantidad de 32.000.000 de toneladas.

Europa: Se supone que el rendimiento de las cosechas en los países centrales ha de ser pobre.

—En el oeste de Europa la condición de las cosechas ha mejorado moderadamente; en el sur se espera muy buen rendimiento.

Italia: Muy mala impresión ofrece el maíz, el cual es de muy pobre calidad.

REMATE DE TITULOS

Fueron rematados hoy, por disposición judicial, en el recinto del mercado de valores de la Bolsa de Comercio, 30 acciones de la Compañía Argentina de Edificación, de $ 100 m|n. c|u. alcanzando éstas en la subasta el precio de $ 5 m|n.

MERCADO COMERCIAL DE LONDRES

LONDRES, agosto 16.—

Tipo de descuento del banco de Inglaterra	6.—
Consolid. Británicos 2 2|2 o|o	39 1|4
Títulos argentinos	
Empréstito nacional 1897, 4 o|o ley número 3378	74.—
Bonos Obras de Salubridad, etc. de Buenos Aires, 1891, 5 o|o (ex dividendo)	98.—
Empréstito Argentino de Obras Públicas, 1886, 5 o|o (ex dividendo)	96 1|2
Empréstito Argentino de Conversión 1889 en lib. 4 1|2 o|o.	86.—
Empréstito Argentino interno de 1900	91.—
Provincia de Buenos Aires, 3 o|o	51 1|2
t o|3 1|2 o|o. Loan of 1914	

BOLSA DE PARIS

PARIS, agosto 16.—

Renta Francesa 3 o|o	65.3

BOLSA DE MONTEVIDEO

MONTEVIDEO, agosto 16. — Las operaciones de hoy en el mercado de valores de esta Bolsa, se desarrollaron con mayor animación; esto no obstante las cotizaciones obtenidas manifiestan la flojeza de la plaza en este renglón de negocios. Se vendieron títulos hipotecarios de la serie O a 90.40; Deuda interior de 1915, a 101.70.

Movimiento del puerto: Entraron hoy en el puerto de Montevideo, estos vapores: Oronsa, de Liverpool; Magdalena, de Rotterdam; Hantequeira, de Río de Janeiro; Gibraltar, de New Port.

Sale: Ciudad de Buenas Aires.

INTERIOR

MERCADO DE CEREALES A TERMINO DE BUENOS AIRES

Primera rueda

Buen desarrollo tuvieron los negocios de hoy en esta primera hora oficial de operaciones en cereales, efectuándose partidas por un total de 1.000 toneladas con precios en alza con relación a los registrados el día lunes.

El detalle de las partidas realizadas es el siguiente:

Trigo: para octubre, entrega sobre dársena, 200 toneladas a 9.85; 200 id a 9.82; 600 id a 9.83; 200 id a 9.82.

Maíz: para noviembre, entrega sobre dársena, 200 toneladas a 5.35; 200 id a $ 5.37.

MERCADO DE CEREALES A TERMINO DE ROSARIO

Primera rueda

Dos partidas fueron únicamente las negociadas hoy en la primera rueda de este mercado, realizándose éstas con los precios siguientes:

Maíz: para septiembre, 400 toneladas a 4.75; 200 id a 4.85.